



ΔΙΕΘΝΗΣ ΑΝΟΙΧΤΟΣ ΗΛΕΚΤΡΟΝΙΚΟΣ ΔΙΑΓΩΝΙΣΜΟΣ

ΠΕΡΙΓΡΑΦΗ : ΥΠΗΡΕΣΙΕΣ ΦΥΛΑΞΗΣ ΠΕΝΤΕ (5) ΚΤΙΡΙΑΚΩΝ ΕΓΚΑΤΑΣΤΑΣΕΩΝ ΔΙΑΧΕΙΡΙΣΤΙΚΗΣ ΕΥΘΥΝΗΣ ΤΟΥ Ι.ΝΕ.ΔΙ.ΒΙ.Μ.:
<u>ΦΟΙΤΗΤΙΚΗΣ ΕΣΤΙΑΣ ΚΟΜΟΤΗΝΗΣ</u> <u>ΦΟΙΤΗΤΙΚΗΣ ΕΣΤΙΑΣ ΑΘΗΝΑΣ</u> <u>ΣΠΟΥΔΑΣΤΙΚΗΣ ΕΣΤΙΑΣ ΣΗΤΕΙΑΣ</u> <u>ΦΟΙΤΗΤΙΚΗΣ ΕΣΤΙΑΣ ΖΩΓΡΑΦΟΥ ΚΑΙ ΤΩΝ ΝΕΕΩΝ ΕΣΤΙΩΝ ΕΘΝΙΚΟΥ ΜΕΤΣΟΒΙΟΥ</u> <u>ΠΟΛΥΤΕΧΝΕΙΟΥ</u> <u>ΦΟΙΤΗΤΙΚΗΣ ΕΣΤΙΑΣ ΘΕΣΣΑΛΟΝΙΚΗΣ</u>
ΔΙΑΡΚΕΙΑ : ΤΡΙΑ ΕΤΗ (36 ΜΗΝΕΣ)
ΑΡ. ΔΙΑΚΗΡΥΞΗΣ : 621/14/2020
CPV : 79713000-5
ΠΡΟΫΠΟΛΟΓΙΣΜΟΣ: 3.870.000,00 € μη συμπεριλαμβανομένου του Φ.Π.Α. 4.798.800,00 € συμπεριλαμβανομένου του Φ.Π.Α. 24%
ΔΙΚΑΙΩΜΑ ΠΡΟΑΙΡΕΣΗΣ : ΟΧΙ
ΚΡΙΤΗΡΙΟ ΑΝΑΘΕΣΗΣ : ΣΥΜΦΕΡΟΤΕΡΗ ΠΡΟΣΦΟΡΑ ΒΑΣΕΙ ΒΕΛΤΙΣΤΗΣ ΣΧΕΣΗΣ ΠΟΙΟΤΗΤΑΣ / ΤΙΜΗΣ
ΗΜΕΡΟΜΗΝΙΑ ΔΙΕΝΕΡΓΕΙΑΣ : 22/06/2020, ημέρα ΔΕΥΤΕΡΑ και ώρα 10.00 π.μ.
ΥΠΟΒΟΛΗ ΠΡΟΣΦΟΡΩΝ : Έως 16/06/2020, ημέρα ΤΡΙΤΗ και ώρα 17.00

Περιεχόμενα

ΠΕΡΙΕΧΟΜΕΝΑ	
ΑΝΑΘΕΤΟΥΣΑ ΑΡΧΗ ΚΑΙ ΑΝΤΙΚΕΙΜΕΝΟ ΣΥΜΒΑΣΗΣ	4
<u>ΣΤΟΙΧΕΙΑ ΑΝΑΘΕΤΟΥΣΑΣ ΑΡΧΗΣ</u>	4
<u>ΣΤΟΙΧΕΙΑ ΔΙΑΔΙΚΑΣΙΑΣ-ΧΡΗΜΑΤΟΔΟΤΗΣΗ</u>	4
<u>ΣΥΝΟΠΤΙΚΗ ΠΕΡΙΓΡΑΦΗ ΦΥΣΙΚΟΥ ΚΑΙ ΟΙΚΟΝΟΜΙΚΟΥ ΑΝΤΙΚΕΙΜΕΝΟΥ ΤΗΣ ΣΥΜΒΑΣΗΣ</u>	5
<u>ΘΕΣΜΙΚΟ ΠΛΑΙΣΙΟ</u>	8
<u>ΠΡΟΘΕΣΜΙΑ ΠΑΡΑΛΑΒΗΣ ΠΡΟΣΦΟΡΩΝ ΚΑΙ ΔΙΕΝΕΡΓΕΙΑ ΔΙΑΓΩΝΙΣΜΟΥ</u>	10
<u>ΔΗΜΟΣΙΟΤΗΤΑ</u>	10
<u>ΑΡΧΕΣ ΕΦΑΡΜΟΖΟΜΕΝΕΣ ΣΤΗ ΔΙΑΔΙΚΑΣΙΑ ΣΥΝΑΨΗΣ</u>	11
ΓΕΝΙΚΟΙ ΚΑΙ ΕΙΔΙΚΟΙ ΟΡΟΙ ΣΥΜΜΕΤΟΧΗΣ	12
<u>ΓΕΝΙΚΕΣ ΠΛΗΡΟΦΟΡΙΕΣ</u>	12
<u>Έγγραφα της σύμβασης</u>	12
<u>Επικοινωνία - Πρόσβαση στα έγγραφα της Σύμβασης</u>	12
<u>Παροχή Διευκρινίσεων</u>	12
<u>Γλώσσα</u>	13
<u>Εγγυήσεις</u>	13
<u>ΔΙΚΑΙΩΜΑ ΣΥΜΜΕΤΟΧΗΣ - ΚΡΙΤΗΡΙΑ ΠΟΙΟΤΙΚΗΣ ΕΠΙΛΟΓΗΣ</u>	14
<u>Δικαίωμα συμμετοχής</u>	14
<u>Εγγύηση συμμετοχής</u>	14
<u>Λόγοι αποκλεισμού</u>	16
<u>Καταλληλότητα άσκησης επαγγελματικής δραστηριότητας</u>	19
<u>Οικονομική και χρηματοοικονομική επάρκεια</u>	20
<u>Τεχνική και επαγγελματική ικανότητα</u>	22
<u>Πρότυπα διασφάλισης ποιότητας και πρότυπα περιβαλλοντικής διαχείρισης</u>	22
<u>Στήριξη στην ικανότητα τρίτων</u>	23
<u>Κανόνες απόδειξης ποιοτικής επιλογής</u>	23
<u>Προκαταρκτική απόδειξη κατά την υποβολή προσφορών</u>	23
<u>Αποδεικτικά μέσα</u>	23
<u>ΚΡΙΤΗΡΙΑ ΑΝΑΘΕΣΗΣ</u>	29
<u>Κριτήριο ανάθεσης</u>	29
<u>Βαθμολόγηση και κατάταξη προσφορών</u>	30
<u>ΚΑΤΑΡΤΙΣΗ - ΠΕΡΙΕΧΟΜΕΝΟ ΠΡΟΣΦΟΡΩΝ</u>	31
<u>Γενικοί όροι υποβολής προσφορών</u>	31
<u>Χρόνος και Τρόπος υποβολής προσφορών</u>	31
<u>Περιεχόμενα Φακέλου «Δικαιολογητικά Συμμετοχής- Τεχνική Προσφορά»</u>	33
<u>Περιεχόμενα Φακέλου «Οικονομική Προσφορά» / Τρόπος σύνταξης και υποβολής οικονομικών προσφορών</u>	34
<u>Χρόνος ισχύος των προσφορών</u>	36
<u>Λόγοι απόρριψης προσφορών</u>	36
ΔΙΕΝΕΡΓΕΙΑ ΔΙΑΔΙΚΑΣΙΑΣ - ΑΞΙΟΛΟΓΗΣΗ ΠΡΟΣΦΟΡΩΝ	37
<u>ΑΠΟΣΦΡΑΓΙΣΗ ΚΑΙ ΑΞΙΟΛΟΓΗΣΗ ΠΡΟΣΦΟΡΩΝ</u>	37
<u>Ηλεκτρονική αποσφράγιση προσφορών</u>	37
<u>Αξιολόγηση προσφορών</u>	37
<u>ΠΡΟΣΚΛΗΣΗ ΥΠΟΒΟΛΗΣ ΔΙΚΑΙΟΛΟΓΗΤΙΚΩΝ ΠΡΟΣΩΡΙΝΟΥ ΑΝΑΔΟΧΟΥ - ΔΙΚΑΙΟΛΟΓΗΤΙΚΑ ΠΡΟΣΩΡΙΝΟΥ ΑΝΑΔΟΧΟΥ</u>	39
<u>ΚΑΤΑΚΥΡΩΣΗ - ΣΥΝΑΨΗ ΣΥΜΒΑΣΗΣ</u>	42
<u>ΠΡΟΔΙΚΑΣΤΙΚΕΣ ΠΡΟΣΦΥΓΕΣ - ΠΡΟΣΩΡΙΝΗ ΔΙΚΑΣΤΙΚΗ ΠΡΟΣΤΑΣΙΑ</u>	42
<u>ΜΑΤΑΙΩΣΗ ΔΙΑΔΙΚΑΣΙΑΣ</u>	43
ΟΡΟΙ ΕΚΤΕΛΕΣΗΣ ΤΗΣ ΣΥΜΒΑΣΗΣ	44

<u>ΣΥΜΒΑΤΙΚΟ ΠΛΑΙΣΙΟ - ΕΦΑΡΜΟΣΤΕΑ ΝΟΜΟΘΕΣΙΑ</u>	44
<u>ΌΡΟΙ ΕΚΤΕΛΕΣΗΣ ΤΗΣ ΣΥΜΒΑΣΗΣ</u>	44
<u>ΥΠΕΡΓΟΛΑΒΙΑ</u>	45
<u>ΤΡΟΠΟΠΟΙΗΣΗ ΣΥΜΒΑΣΗΣ ΚΑΤΑ ΤΗ ΔΙΑΡΚΕΙΑ ΤΗΣ</u>	45
<u>ΔΙΚΑΙΩΜΑ ΜΟΝΟΜΕΡΟΥΣ ΛΥΣΗΣ ΤΗΣ ΣΥΜΒΑΣΗΣ</u>	45
<u>ΕΙΔΙΚΟΙ ΟΡΟΙ ΕΚΤΕΛΕΣΗΣ ΤΗΣ ΣΥΜΒΑΣΗΣ</u>	46
<u>ΤΡΟΠΟΣ ΠΛΗΡΩΜΗΣ</u>	46
<u>ΚΗΡΥΞΗ ΟΙΚΟΝΟΜΙΚΟΥ ΦΟΡΕΑ ΕΚΠΤΩΤΟΥ - ΚΥΡΩΣΕΙΣ</u>	47
<u>ΔΙΟΙΚΗΤΙΚΕΣ ΠΡΟΣΦΥΓΕΣ ΚΑΤΑ ΤΗ ΔΙΑΔΙΚΑΣΙΑ ΕΚΤΕΛΕΣΗΣ ΤΩΝ ΣΥΜΒΑΣΕΩΝ</u>	47
<u>ΕΙΔΙΚΟΙ ΟΡΟΙ ΕΚΤΕΛΕΣΗΣ</u>	47
<u>ΠΑΡΑΚΟΛΟΥΘΗΣΗ ΤΗΣ ΣΥΜΒΑΣΗΣ</u>	48
<u>ΔΙΑΡΚΕΙΑ ΣΥΜΒΑΣΗΣ</u>	48
<u>ΠΑΡΑΛΑΒΗ ΤΟΥ ΑΝΤΙΚΕΙΜΕΝΟΥ ΤΗΣ ΣΥΜΒΑΣΗΣ</u>	48
<u>ΠΑΡΑΡΤΗΜΑΤΑ</u>	50
<u>ΠΑΡΑΡΤΗΜΑ Ι – ΤΕΧΝΙΚΗ ΠΡΟΔΙΑΓΡΑΦΗ</u>	52
<u>ΠΑΡΑΡΤΗΜΑ ΙΙ – ΕΙΔΙΚΗ ΣΥΓΓΡΑΦΗ ΥΠΟΧΡΕΩΣΕΩΝ</u>	83
<u>ΠΑΡΑΡΤΗΜΑ ΙΙΙ – ΟΙΚΟΝΟΜΙΚΗ ΠΡΟΣΦΟΡΑ</u>	85
<u>ΠΑΡΑΡΤΗΜΑ ΙV – ΥΠΟΔΕΙΓΜΑΤΑ ΕΓΓΥΗΤΙΚΩΝ ΕΠΙΣΤΟΛΩΝ</u>	87
<u>ΠΑΡΑΡΤΗΜΑ V – ΣΧΕΔΙΟ ΣΥΜΒΑΣΗΣ</u>	89
<u>ΠΑΡΑΡΤΗΜΑ VI – ΕΕΕΣ</u>	94

ΑΝΑΘΕΤΟΥΣΑ ΑΡΧΗ ΚΑΙ ΑΝΤΙΚΕΙΜΕΝΟ ΣΥΜΒΑΣΗΣ

Στοιχεία Αναθέτουσας Αρχής

Επωνυμία	ΙΔΡΥΜΑ ΝΕΟΛΑΙΑΣ & ΔΙΑ ΒΙΟΥ ΜΑΘΗΣΗΣ (Ι.ΝΕ.ΔΙ.ΒΙ.Μ.)
Ταχυδρομική διεύθυνση	ΑΧΑΡΝΩΝ 417
Πόλη	ΑΘΗΝΑ
Ταχυδρομικός Κωδικός	11143
Χώρα	ΕΛΛΑΔΑ
Κωδικός	NUTS EL 303
Τηλέφωνο	2131314567 – 74 & 77
Φαξ	2131314576
Ηλεκτρονικό Ταχυδρομείο	tm-promitheion@inedivim.gr
Αρμόδιος για πληροφορίες	ΤΜΗΜΑ ΠΡΟΜΗΘΕΙΩΝ & ΔΙΟΙΚΗΤΙΚΗΣ ΜΕΡΙΜΝΑΣ
Γενική Διεύθυνση στο διαδίκτυο (URL)	www.inedivim.gr

Είδος Αναθέτουσας Αρχής

Το Ίδρυμα Νεολαίας και Δια Βίου Μάθησης (Ι.ΝΕ.ΔΙ.ΒΙ.Μ) είναι Νομικό Πρόσωπο Ιδιωτικού Δικαίου που ανήκει στον ευρύτερο δημόσιο τομέα, διαθέτει οικονομική και λειτουργική αυτοτέλεια, έχει κοινωφελή και μη κερδοσκοπικό χαρακτήρα, λειτουργεί προς εξυπηρέτηση του δημοσίου συμφέροντος και εποπτεύεται από τον Υπουργό Παιδείας, Έρευνας και Θρησκευμάτων.

Κύρια δραστηριότητα Α.Α.

Το Ίδρυμα Νεολαίας και Δια Βίου Μάθησης (Ι.ΝΕ.ΔΙ.ΒΙ.Μ) υλοποιεί δράσεις Διά Βίου Μάθησης (κατάρτιση, συμβουλευτική κ.α.), στηρίζει τη Νέα Γενιά, μέσα από προγράμματα κινητικότητας, επιχειρηματικότητας και καινοτομίας, μεριμνά για τη συντήρηση και λειτουργία Μαθητικών και Φοιτητικών Εστιών, και υποστηρίζει πρωτοβουλίες για την αντιμετώπιση έκτακτων κοινωνικών αναγκών.

Στοιχεία Επικοινωνίας

α) Τα έγγραφα της σύμβασης είναι διαθέσιμα για ελεύθερη, πλήρη, άμεση & δωρεάν ηλεκτρονική πρόσβαση στη διεύθυνση: www.inedivim.gr και μέσω της διαδικτυακής πύλης www.promitheus.gov.gr του Ε.Σ.Η.ΔΗ.Σ.

Στοιχεία Διαδικασίας-Χρηματοδότηση

Είδος διαδικασίας

Ο διαγωνισμός θα διεξαχθεί με την ανοικτή διαδικασία του άρθρου 27 του ν. 4412/16.

Χρηματοδότηση της σύμβασης

Φορέας χρηματοδότησης της παρούσας σύμβασης είναι το Ι.ΝΕ.ΔΙ.ΒΙ.Μ.. Η δαπάνη για την εν λόγω σύμβαση βαρύνει τον ΑΛΕ. 2310802055 σε σχετική πίστωση του προϋπολογισμού των οικονομικών ετών 2020, 2021, 2022, 2023 και 2024 (συγκεκριμένα για τις Υπηρεσίες Φύλαξης της εγκατάστασης της Φ.Ε. ΘΕΣΣΑΛΟΝΙΚΗΣ και ΦΟΙΤΗΤΙΚΗ ΕΣΤΙΑ ΖΩΓΡΑΦΟΥ ΚΑΙ Ν.Ε.Ε.Μ.Π ΤΜΗΜΑΤΑ 4 ΚΑΙ 5) σύμφωνα με τις αρ. πρωτ.: **136/1903/04.05.2020**, **136/1904/04.05.2020** και **136/1905/04.05.2020** Αναλήψεις Δέσμευσης του Ι.ΝΕ.ΔΙ.ΒΙ.Μ. για το έτος 2020 .

Συνοπτική Περιγραφή φυσικού και οικονομικού αντικείμενου της σύμβασης

Αντικείμενο της σύμβασης είναι η **φύλαξη πέντε (5) κτιριακών εγκαταστάσεων διαχειριστικής ευθύνης του Ι.ΝΕ.ΔΙ.ΒΙ.Μ.** και συγκεκριμένα των κάτωθι πέντε (5) εγκαταστάσεων, όπως ο Πίνακας 1:

ΠΙΝΑΚΑΣ 1

Α/Α ΤΜΗΜΑΤΟΣ	ΠΕΡΙΓΡΑΦΗ / ΠΑΡΟΧΗ ΥΠΗΡΕΣΙΩΝ ΦΥΛΑΞΗΣ	ΤΟΠΟΣ ΠΑΡΟΧΗΣ ΥΠΗΡΕΣΙΩΝ / ΔΙΕΥΘΥΝΣΗ	NUTS
1	ΦΥΛΑΞΗ ΦΟΙΤΗΤΙΚΗΣ ΕΣΤΙΑΣ ΚΟΜΟΤΗΝΗΣ	ΠΑΝΕΠΙΣΤΗΜΙΟΥΠΟΛΗ ΚΟΜΟΤΗΝΗΣ	EL 513
2	ΦΥΛΑΞΗ ΦΟΙΤΗΤΙΚΗΣ ΕΣΤΙΑΣ ΑΘΗΝΑΣ	ΠΑΤΗΣΙΩΝ 279 ΑΘΗΝΑ	EL 303
3	ΦΥΛΑΞΗ ΣΠΟΥΔΑΣΤΙΚΗΣ ΕΣΤΙΑΣ ΣΗΤΕΙΑΣ	1 ^ο ΚΜ Ε.Ο ΑΓΙΟΥ ΝΙΚΟΛΑΟΥ - ΣΗΤΕΙΑΣ	EL 432
4	ΦΥΛΑΞΗ ΦΟΙΤΗΤΙΚΗΣ ΕΣΤΙΑΣ ΖΩΓΡΑΦΟΥ ΚΑΙ ΤΩΝ ΝΕΩΝ ΕΣΤΙΩΝ ΕΘΝΙΚΟΥ ΜΕΤΣΟΒΕΙΟΥ ΠΟΛΥΤΕΧΕΝΕΙΟΥ	ΦΕΖ ΗΡΩΩΝ ΠΟΛΥΤΕΧΕΝΙΟΥ 72 ΖΩΓΡΑΦΟΥ ΚΑΙ Ν.Ε.Ε.Μ Π ΚΟΚΙΝΟΠΟΥΛΟΥ 6 ΖΩΓΡΑΦΟΥ	EL 303
5	ΦΥΛΑΞΗ ΦΟΙΤΗΤΙΚΗΣ ΕΣΤΙΑΣ ΘΕΣΣΑΛΟΝΙΚΗΣ	Α,Β,Γ ΣΤΙΛΠΩΝΟΣ 17 Α ΛΕΟΝΤΟΣ ΣΟΦΟΥ 11 ΘΕΣΣΑΛΟΝΙΚΗ	EL 522

Τα επιμέρους κτίρια και η κατανομή εκάστου κτιρίου ανά τμήμα παροχής των υπηρεσιών φύλαξης του Πίνακα 1, αναγράφονται αναλυτικά στο Παράρτημα Ι της παρούσας διακήρυξης στις Τεχνικές Προδιαγραφές φύλαξης εκάστου Τμήματος.

Οι παρεχόμενες υπηρεσίες κατατάσσονται στον κωδικό του Κοινού Λεξιλογίου δημοσίων συμβάσεων (CPV) : **79713000-5**.

Η εκτιμώμενη αξία της σύμβασης ανέρχεται στο ποσό των επτά εκατομμυρίων εφτακοσίων ενενήντα εννέα χιλιάδων εξακοσίων ευρώ (**4.798.000,00 €**) συμπεριλαμβανομένου του Φ.Π.Α. 24% (προϋπολογισμός **χωρίς ΦΠΑ: 3.870.000,00 €**, ΦΠΑ: 928.800 €), ο οποίος κατανέμεται ανά Τμήμα (συστημικό διαγωνισμό) όπως ο Πίνακας 2.

Η παρούσα σύμβαση υποδιαιρείται στα κάτωθι τμήματα με εκτιμώμενη αξία αναλυτικά ως ακολούθως:

ΠΙΝΑΚΑΣ 2

Α/Α ΤΜΗΜΑΤΟΣ	ΠΕΡΙΓΡΑΦΗ / ΠΑΡΟΧΗ ΥΠΗΡΕΣΙΩΝ ΦΥΛΑΞΗΣ	ΚΑΘΑΡΗ ΠΡΟΥΠΟΛΟΓΙΖΟΜΕΝΗ ΔΑΠΑΝΗ 36 ΜΗΝΩΝ ΧΩΡΙΣ ΦΠΑ	ΦΠΑ ΠΡΟΥΠΟΛΟΓΙΖΟΜΕΝΟ 36 ΜΗΝΩΝ	ΣΥΝΟΛΙΚΗ ΠΡΟΥΠΟΛΟΓΙΣΘΕΙΣ ΔΑΠΑΝΗ 36 ΜΗΝΩΝ ΜΕ ΦΠΑ
1	ΦΥΛΑΞΗ ΦΟΙΤΗΤΙΚΗΣ ΕΣΤΙΑΣ ΚΟΜΟΤΗΝΗΣ	280.000	67.200	347.200
2	ΦΥΛΑΞΗ ΦΟΙΤΗΤΙΚΗΣ ΕΣΤΙΑΣ ΑΘΗΝΑΣ	280.000	67.200	347.200
3	ΦΥΛΑΞΗ ΣΠΟΥΔΑΣΤΙΚΗ ΕΣΤΙΑΣ ΣΗΤΕΙΑΣ	280.000	67.200	347.200
4	ΦΥΛΑΞΗ ΦΟΙΤΗΤΙΚΗΣ ΕΣΤΙΑΣ ΖΩΓΡΑΦΟΥ ΚΑΙ ΤΩΝ ΝΕΩΝ ΕΣΤΙΩΝ ΕΘΝΙΚΟΥ ΜΕΤΣΟΒΕΙΟΥ ΠΟΛΥΤΕΧΕΝΕΙΟΥ	1.680.000	403.200	2.083.200
5	ΦΥΛΑΞΗ ΦΟΙΤΗΤΙΚΗΣ ΕΣΤΙΑΣ ΘΕΣΣΑΛΟΝΙΚΗΣ	1.350.000	324.000	1.674.000
ΣΥΝΟΛΟ		3.870.000	928.800	4.798.800

Ο οικονομικός φορέας μπορεί να υποβάλει προσφορά για ένα τμήμα, για περισσότερα από ένα ή για όλα τα τμήματα. Η αναθέτουσα αρχή διατηρεί το δικαίωμα κατακύρωσης του αποτελέσματος του διαγωνισμού για το σύνολο ή για κάθε τμήμα αυτού χωριστά.

Γίνονται δεκτές προσφορές στο σύνολο των κτιρίων κάθε Τμήματος ή Τμημάτων ή για όλα τα Τμήματα, όπως αναγράφονται αναλυτικά στο Παράρτημα Ι της παρούσας διακήρυξης στις Τεχνικές Προδιαγραφές φύλαξης εκάστου Τμήματος.

Δεν γίνονται δεκτές προσφορές και θα απορρίπτονται για μέρος κάθε Τμήματος ή για μέρος Τμημάτων ή για μέρος όλων των Τμημάτων ή για μεμονωμένα κτίρια του ιδίου Τμήματος ή για μεμονωμένα κτίρια Τμημάτων ή για μεμονωμένα κτίρια όλων των Τμημάτων.

Η διάρκεια της σύμβασης ορίζεται σε **τριάντα έξι (36)** μήνες . Για την ίση μεταχείριση των υποψηφίων αναδόχων στην σύγκριση της οικονομικής τους προσφοράς θα λάβουν ως ενδεικτική ημερομηνία έναρξης του έργου την **01/10/2020 λήξη έως 30/09/2023**. **Ειδικότερα για τις Υπηρεσίες Φύλαξης της εγκατάστασης της Φ.Ε. ΘΕΣΣΑΛΟΝΙΚΗΣ και ΦΟΙΤΗΤΙΚΗ ΕΣΤΙΑ ΖΩΓΡΑΦΟΥ ΚΑΙ Ν.Ε.Ε.Μ.Π (ΤΜΗΜΑΤΑ 4 ΚΑΙ 5) ως ενδεικτική ημερομηνία έναρξης του έργου λαμβάνεται η 01/04/2021 λήξη έως 31/03/2024** . **Ως αργίες εννοούνται οι επίσημες αργίες και όχι η κατά έθιμον ή προαιρετικές.**

Σε περίπτωση υπογραφής της σύμβασης σε ημερομηνία μεταγενέστερη των ως άνω ημερομηνιών, μετατίθεται αυτόματα και η λήξη έως τη συμπλήρωση 36 μηνών από την ημερομηνία υπογραφής.

Αναλυτική περιγραφή του φυσικού αντικείμενου της σύμβασης δίδεται στο Παράρτημα Ι της παρούσας διακήρυξης στις Τεχνικές Προδιαγραφές φύλαξης εκάστου Τμήματος για τα επιμέρους κτίρια και την κατανομή εκάστου κτιρίου ανά τμήμα παροχής των υπηρεσιών φύλαξης του Πίνακα 1.

Η σύμβαση θα ανατεθεί με το κριτήριο της πλέον συμφέρουσας από οικονομική άποψη προσφοράς, βάσει **βέλτιστης σχέσης ποιότητας / τιμής.**

Θεσμικό πλαίσιο

Η ανάθεση και εκτέλεση της σύμβασης διέπεται από την κείμενη νομοθεσία και τις κατ' εξουσιοδότηση αυτής εκδοθείσες κανονιστικές πράξεις, όπως ισχύουν και ιδίως:

του ν. 4412/2016 (Α' 147) *“Δημόσιες Συμβάσεις Έργων, Προμηθειών και Υπηρεσιών (προσαρμογή στις Οδηγίες 2014/24/ ΕΕ και 2014/25/ΕΕ)”* όπως τροποποιήθηκε και ισχύει σήμερα

του ν. 4512/2018 Ρυθμίσεις για την εφαρμογή των Διαρθρωτικών Μεταρρυθμίσεων του Προγράμματος Οικονομικής Προσαρμογής και άλλες διατάξεις.

του ν. 4250/2014 (Α' 74) *«Διοικητικές Απλουστεύσεις - Καταργήσεις, Συγχωνεύσεις Νομικών Προσώπων και Υπηρεσιών του Δημοσίου Τομέα-Τροποποίηση Διατάξεων του π.δ. 318/1992 (Α'161) και λοιπές ρυθμίσεις»* και ειδικότερα τις διατάξεις του άρθρου 1,

της παρ. Ζ του Ν. 4152/2013 (Α' 107) *«Προσαρμογή της ελληνικής νομοθεσίας στην Οδηγία 2011/7 της 16.2.2011 για την καταπολέμηση των καθυστερήσεων πληρωμών στις εμπορικές συναλλαγές»*,

του ν. 4013/2011 (Α' 204) *«Σύσταση ενιαίας Ανεξάρτητης Αρχής Δημοσίων Συμβάσεων και Κεντρικού Ηλεκτρονικού Μητρώου Δημοσίων Συμβάσεων...»*,

του Π.Δ. 39/2017 *«Κανονισμός εξέτασης προδικαστικών προσφυγών ενώπιον της Αρχής Εξέτασης Προδικαστικών Προσφυγών»* όπως ισχύει,

του ν. 3861/2010 (Α' 112) *«Ενίσχυση της διαφάνειας με την υποχρεωτική ανάρτηση νόμων και πράξεων των κυβερνητικών, διοικητικών και αυτοδιοικητικών οργάνων στο διαδίκτυο "Πρόγραμμα Διαύγεια" και άλλες διατάξεις”*,

του ν. 2859/2000 (Α' 248) *«Κύρωση Κώδικα Φόρου Προστιθέμενης Αξίας»*,

του Ν. 2198/1994 (Φ.Ε.Κ. Α' 43/22-3-1994), και ειδικότερα του άρθρου 24 (παρακράτηση φόρου στο εισόδημα από εμπορικές επιχειρήσεις),

του Ν. 2286/95 (Φ.Ε.Κ. 19/Α') *«Προμήθειες του Δημοσίου Τομέα και Ρυθμίσεις συναφών θεμάτων»*, όπως τροποποιήθηκε και ισχύει με το Ν.2323/95 (ΦΕΚ 145/Α/95) *«Υπαίθριο εμπόριο και άλλες διατάξεις»* όπως ισχύει σύμφωνα με τους Ν. 4276/2014, Ν.4281/2014, Ν.4354/2015,

των άρθρων 83, 84 του Ν.2362/95 (Φ.Ε.Κ. 247/Α') *«Περί Δημοσίου Λογιστικού, ελέγχου των Δαπανών του Κράτους και άλλες διατάξεις»*, όπως ισχύει σύμφωνα με τους Ν. 2730/1999, Ν.3283/2004, Ν. 3899/2010, Ν.4223/2013, Ν. 4270/2014, Ν.4337/2015,

του Ν. 2328/95 (ΦΕΚ 159/Α'), όπως τροποποιήθηκε με το άρθρο 11 του Ν. 2372/96 (ΦΕΚ 29/Α') και του άρθρου 14 του Ν.2414/96 (ΦΕΚ 135/Α') σε συνδυασμό με τις διατάξεις του Π.Δ/τος 82/96 (ΦΕΚ 66/Α') *«Ονομαστικοποίηση των μετοχών Ελληνικών Ανωνύμων Εταιρειών που μετέχουν στις*

διαδικασίες ανάληψης έργων ή προμηθειών του Δημοσίου ή των νομικών προσώπων του ευρύτερου δημόσιου τομέα», όπως αυτές τροποποιήθηκαν και ισχύουν με τις διατάξεις του άρθρου 8 του Ν. 3310/05 και του άρθρου 8 του Ν.3414/05(Φ.Ε.Κ. 279/Α'), του ν. 4548/2018 (Α' 104) Αναμόρφωση του δικαίου των ανωνύμων εταιρειών (νέος νόμος περί Ανωνύμων Εταιριών), του ν.2690/1999 (Α' 45) "Κύρωση του Κώδικα Διοικητικής Διαδικασίας και άλλες διατάξεις" και ιδίως των άρθρων 7 και 13 έως 15, του ν. 2121/1993 (Α' 25) «Πνευματική Ιδιοκτησία, Συγγενικά Δικαιώματα και Πολιτιστικά Θέματα», του Ν. 3021/2002 (Φ.Ε.Κ. 143/Α') «Περί υπαγωγής της σύμβασης που θα συναφθεί στη διαδικασία διασταύρωσης στοιχείων, που προβλέπονται στο άρθρο 4 αυτού», του ν. 3310/2005 (Α' 30) "Μέτρα για τη διασφάλιση της διαφάνειας και την αποτροπή καταστρατηγήσεων κατά τη διαδικασία σύναψης δημοσίων συμβάσεων" για τη διασταύρωση των στοιχείων του αναδόχου με τα στοιχεία του Ε.Σ.Ρ., του π.δ/τος 82/1996 (Α' 66) «Ονομαστικοποίηση μετοχών Ελληνικών Ανωνύμων Εταιρειών που μετέχουν στις διαδικασίες ανάληψης έργων ή προμηθειών του Δημοσίου ή των νομικών προσώπων του ευρύτερου δημόσιου τομέα», της κοινής απόφασης των Υπουργών Ανάπτυξης και Επικρατείας με αρ. 20977/2007 (Β' 1673) σχετικά με τα "Δικαιολογητικά για την τήρηση των μητρώων του ν.3310/2005, όπως τροποποιήθηκε με το ν.3414/2005", καθώς και της απόφασης του Υφυπουργού Οικονομίας και Οικονομικών με αριθμ.1108437/2565/ΔΟΣ/2005 (Β' 1590) "Καθορισμός χωρών στις οποίες λειτουργούν εξωχώριες εταιρίες", του π.δ 28/2015 (Α' 34) "Κωδικοποίηση διατάξεων για την πρόσβαση σε δημόσια έγγραφα και στοιχεία", του Ν. 4129/2013 (Α' 52) «Κύρωση του Κώδικα Νόμων για το Ελεγκτικό Συνέδριο» της παρ. Ζ του Ν. 4152/2013 (Α' 107) «Προσαρμογή της ελληνικής νομοθεσίας στην Οδηγία 2011/7 της 16.2.2011 για την καταπολέμηση των καθυστερήσεων πληρωμών στις εμπορικές συναλλαγές», της με αρ. 57654 (Β' 1781/23.5.2017) Απόφασης του Υπουργού Οικονομίας και Ανάπτυξης «Ρύθμιση ειδικότερων θεμάτων λειτουργίας και διαχείρισης του Κεντρικού Ηλεκτρονικού Μητρώου Δημοσίων Συμβάσεων (ΚΗΜΔΗΣ) του Υπουργείου Οικονομίας και Ανάπτυξης» της με αρ. 56902/215 (Β' 1924/2.6.2017) Απόφασης του Υπουργού Οικονομίας και Ανάπτυξης «Τεχνικές λεπτομέρειες και διαδικασίες λειτουργίας του Εθνικού Συστήματος Ηλεκτρονικών Δημοσίων Συμβάσεων (Ε.Σ.Η.ΔΗ.Σ.)», -της με αρ. 1191/14-3-2017 (Β' 969) Απόφασης των Υπουργών Δικαιοσύνης, Διαφάνειας και Ανθρωπίνων Δικαιωμάτων "Καθορισμός του χρόνου, τρόπου υπολογισμού της διαδικασίας παρακράτησης και απόδοσης της κράτησης 0,06% υπέρ της Αρχής Εξέτασης Προδικαστικών Προσφυγών (Α.Ε.Π.Π.), καθώς και των λοιπών λεπτομερειών εφαρμογής της παραγράφου 3 του άρθρου 350 του ν. 4412/2016 (Α' 147)", Τις διατάξεις του Ν. 2518/97 (ΦΕΚ/Α/21.08.1997), «Προϋποθέσεις λειτουργίας ιδιωτικών επιχειρήσεων παροχής υπηρεσιών ασφαλείας. Προσόντα και υποχρεώσεις του προσωπικού αυτών και άλλες διατάξεις», Του Ν. 3707/2008 Ρύθμιση θεμάτων ιδιωτικών επιχειρήσεων παροχής υπηρεσιών ασφαλείας και γραφείων ιδιωτικών ερευνών, Του άρθρου 68 του ν. 3863/2010 (ΦΕΚ 115/Α) «Νέο Ασφαλιστικό Σύστημα και συναφείς διατάξεις, ρυθμίσεις στις εργασιακές σχέσεις», όπως τροποποιήθηκε με το άρθρο 24 του Ν.3996/2011 (ΦΕΚ 170/Α/2011) «Αναμόρφωση του Σώματος Επιθεωρητών Εργασίας, ρυθμίσεις θεμάτων Κοινωνικής Ασφάλισης και άλλες διατάξεις και στην συνέχεια όπως τροποποιήθηκε με το άρθρο 22 του ν.4144/2013 (ΦΕΚ 88/Α) «Αντιμετώπιση της παραβατικότητας στην Κοινωνική Ασφάλιση και στην αγορά εργασίας και λοιπές διατάξεις» «Τροποποίηση άρθρου 68 του ν.3863/2010», του Ν. 2518/1997 «Προϋποθέσεις λειτουργίας ιδιωτικών επιχειρήσεων παροχής υπηρεσιών ασφαλείας. Προσόντα και υποχρεώσεις του προσωπικού αυτών και άλλες διατάξεις» (ΦΕΚ

164/τ.Α'/21 -8-1997), όπως αντικαταστάθηκε και ισχύει από τον Ν.3707/2008 (ΦΕΚ 209/τ.Α'/8-10-2008),

του υπ'αριθ. Οικ. 30440/8-5-2006 εγγράφου του Σώματος Επιθεώρησης Εργασίας –Κεντρική Υπηρεσία, Διεύθυνση Προγραμματισμού και Συντονισμού Κοινωνικής Ασφάλισης,

Της εγκύκλιου του Υπουργείου Απασχόλησης και Κοινωνικής Προστασίας - Σώμα επιθεώρησης εργασίας με αριθμό 30440/8.5.2006 σχετική με τις συμβάσεις του δημοσίου με εταιρείες Security και συνεργεία καθαριότητας, καθώς και τις συμπληρωματικές με αριθμό πρωτοκόλλου 31262/16.11.2006,

Του Ν. 3846/2010 (ΦΕΚ 66/4) «Εγγυήσεις για την εργασιακή ασφάλεια και άλλες διατάξεις.

Της Υπουργικής Απόφασης 4241/127/30.01.2019 της Υπουργού Εργασίας, Κοινωνικής Ασφάλισης και Κοινωνικής Αλληλεγγύης με θέμα «Καθορισμός κατώτατου μισθού και κατώτατου ημερομισθίου για τους υπαλλήλους και τους εργατοτεχνίτες όλης της χώρας» (ΦΕΚ Β' 173/2019)

-Των σε εκτέλεση των ανωτέρω νόμων εκδοθεισών κανονιστικών πράξεων, των λοιπών διατάξεων που αναφέρονται ρητά ή απορρέουν από τα οριζόμενα στα συμβατικά τεύχη της παρούσας, καθώς και του συνόλου των διατάξεων του ασφαλιστικού, εργατικού, κοινωνικού, περιβαλλοντικού και φορολογικού δικαίου που διέπει την ανάθεση και εκτέλεση της παρούσας σύμβασης, έστω και αν δεν αναφέρονται ρητά παραπάνω.

-της ΚΥΑ Οικονομικών, Παιδείας και Δια Βίου Μάθησης Υπ. αρ. πρωτ. 127175/Η/4-11-11 (ΦΕΚ 2508/Β/4-11-2011, Άρθρο 7 παρ. 3),

-τις διατάξεις του ν. 4115/2013 (Φ.Ε.Κ. 24/Α'/30.1.2013) «Οργάνωση και λειτουργία Ιδρύματος Νεολαίας και Δια Βίου Μάθησης και Εθνικού Οργανισμού Πιστοποίησης Προσόντων και Επαγγελματικού Προσανατολισμού και άλλες διατάξεις»,

- των με αριθμό πρωτ.: **136/1903/04.05.2020, 136/1904/04.05.2020 και 136/1905/04.05.2020**

Αποφάσεων Ανάληψης Υποχρέωσης.

- της με αριθμό **6925/430/07-05-2020 (ΑΔΑ: ΨΕ4Ζ46ΨΖΣΠ-63Η)** Απόφασης Δ.Σ. του Ι.ΝΕ.ΔΙ.ΒΙ.Μ. περι "Διενέργειας Διαγωνισμού.... Και Έγκρισης Τεύχους Διακήρυξης"

Προθεσμία παραλαβής προσφορών και διενέργεια διαγωνισμού

Η καταληκτική ημερομηνία παραλαβής των προσφορών είναι η **16.06.2020** ημέρα **Τρίτη** και ώρα **17:00** .

Η διαδικασία θα διενεργηθεί με χρήση της πλατφόρμας του Εθνικού Συστήματος Ηλεκτρονικών Δημοσίων Συμβάσεων (Ε.Σ.Η.Δ.Η.Σ.), η οποία είναι προσβάσιμη μέσω της Διαδικτυακής πύλης www.promitheus.gov.gr, την **22.06.2020** , ημέρα **Δευτέρα** και ώρα **10.00 π.μ.** .

Δημοσιότητα

Α. Δημοσίευση στην Επίσημη Εφημερίδα της Ευρωπαϊκής Ένωσης

Προκήρυξη της παρούσας σύμβασης απεστάλη με ηλεκτρονικά μέσα για δημοσίευση στις **11.05.2020** στην Υπηρεσία Εκδόσεων της Ευρωπαϊκής Ένωσης με αριθμό **2020-60501** .

Β. Δημοσίευση σε εθνικό επίπεδο

Η προκήρυξη και το πλήρες κείμενο της παρούσας Διακήρυξης καταχωρήθηκαν στο Κεντρικό Ηλεκτρονικό Μητρώο Δημοσίων Συμβάσεων (ΚΗΜΔΗΣ) την **13.05.2020** .

Το πλήρες κείμενο της παρούσας Διακήρυξης καταχωρήθηκε ακόμη και στη διαδικτυακή πύλη του Ε.Σ.Η.ΔΗ.Σ.: <http://www.promitheus.gov.gr>, όπου η σχετική ηλεκτρονική διαδικασία σύναψης σύμβασης στην πλατφόρμα ΕΣΗΔΗΣ έλαβε **Συστημικό Αύξοντα Αριθμό ανά Τμήμα:**

ΦΟΙΤΗΤΙΚΗ ΕΣΤΙΑ ΚΟΜΟΤΗΝΗΣ : 92031

ΦΟΙΤΗΤΙΚΗ ΕΣΤΙΑ ΑΘΗΝΑΣ: 92035

ΣΠΟΥΔΑΣΤΙΚΗ ΕΣΤΙΑ ΣΗΤΕΙΑΣ: 92037

ΦΟΙΤΗΤΙΚΗΣ ΕΣΤΙΑΣ ΖΩΓΡΑΦΟΥ ΚΑΙ ΝΕΩΝ ΕΣΤΙΩΝ ΕΘΝΙΚΟΥ ΜΕΤΣΟΒΕΙΟΥ ΠΟΛΥΤΕΧΝΕΙΟΥ: 92040

ΦΟΙΤΗΤΙΚΗ ΕΣΤΙΑ ΘΕΣΣΑΛΟΝΙΚΗΣ: 92044

Η προκήρυξη (περίληψη της παρούσας Διακήρυξης) όπως προβλέπεται στην περίπτωση 16 της παραγράφου 4 του άρθρου 2 του Ν. 3861/2010, αναρτήθηκε στο διαδίκτυο, στον ιστότοπο <http://et.diavgeia.gov.gr/> (ΠΡΟΓΡΑΜΜΑ ΔΙΑΥΓΕΙΑ) την **13.05.2020**.

Η Διακήρυξη καταχωρήθηκε στο διαδίκτυο, στην ιστοσελίδα της αναθέτουσας αρχής, στη διεύθυνση (URL): www.inedivim.gr στην διαδρομή : ΑΡΧΙΚΗ ► ΠΡΟΚΗΡΥΞΕΙΣ, στις **13.05.2020**.

Γ. Έξοδα δημοσιεύσεων

Οι δαπάνες δημοσίευσης της προκήρυξης στην Επίσημη Εφημερίδα της Ευρωπαϊκής Ένωσης βαρύνουν τον προϋπολογισμό της Ένωσης.

Αρχές εφαρμοζόμενες στη διαδικασία σύναψης

Οι οικονομικοί φορείς δεσμεύονται ότι:

- α) τηρούν και θα εξακολουθήσουν να τηρούν κατά την εκτέλεση της σύμβασης, εφόσον επιλεγούν, τις υποχρεώσεις τους που απορρέουν από τις διατάξεις της περιβαλλοντικής, κοινωνικοασφαλιστικής και εργατικής νομοθεσίας, που έχουν θεσπιστεί με το δίκαιο της Ένωσης, το εθνικό δίκαιο, συλλογικές συμβάσεις ή διεθνείς διατάξεις περιβαλλοντικού, κοινωνικού και εργατικού δικαίου, οι οποίες απαριθμούνται στο Παράρτημα Χ του Προσαρτήματος Α του ν. 4412/2016. Η τήρηση των εν λόγω υποχρεώσεων ελέγχεται και βεβαιώνεται από τα όργανα που επιβλέπουν την εκτέλεση των δημοσίων συμβάσεων και τις αρμόδιες δημόσιες αρχές και υπηρεσίες που ενεργούν εντός των ορίων της ευθύνης και της αρμοδιότητάς τους
- β) δεν θα ενεργήσουν αθέμιτα, παράνομα ή καταχρηστικά καθ' όλη τη διάρκεια της διαδικασίας ανάθεσης, αλλά και κατά το στάδιο εκτέλεσης της σύμβασης, εφόσον επιλεγούν
- γ) λαμβάνουν τα κατάλληλα μέτρα για να διαφυλάξουν την εμπιστευτικότητα των πληροφοριών που

έχουν χαρακτηρισθεί ως τέτοιες.

ΓΕΝΙΚΟΙ ΚΑΙ ΕΙΔΙΚΟΙ ΟΡΟΙ ΣΥΜΜΕΤΟΧΗΣ

Γενικές Πληροφορίες

Έγγραφα της σύμβασης

Τα έγγραφα της παρούσας διαδικασίας σύναψης είναι τα ακόλουθα:

η με αρ. **2020/S 093-222482** Διακήρυξη της Σύμβασης, όπως αυτή έχει δημοσιευτεί στην Επίσημη Εφημερίδα της Ευρωπαϊκής Ένωσης.

το Ευρωπαϊκό Ενιαίο Έγγραφο Σύμβασης [ΕΕΕΣ]

η με αρ. **621/14/2020** Διακήρυξη της Σύμβασης με τα παραρτήματα της, καταχωρήθηκαν στο Κεντρικό Ηλεκτρονικό Μητρώο Δημοσίων Συμβάσεων

οι συμπληρωματικές πληροφορίες που τυχόν παρέχονται στο πλαίσιο της διαδικασίας, ιδίως σχετικά με τις προδιαγραφές και τα σχετικά δικαιολογητικά

το σχέδιο της σύμβασης.

Επικοινωνία - Πρόσβαση στα έγγραφα της Σύμβασης

Όλες οι επικοινωνίες σε σχέση με τα βασικά στοιχεία της διαδικασίας σύναψης της σύμβασης, καθώς και όλες οι ανταλλαγές πληροφοριών, ιδίως η ηλεκτρονική υποβολή, εκτελούνται με τη χρήση της πλατφόρμας του Εθνικού Συστήματος Ηλεκτρονικών Δημοσίων Συμβάσεων (ΕΣΗΔΗΣ), η οποία είναι προσβάσιμη μέσω της Διαδικτυακής πύλης www.promitheus.gov.gr.

Παροχή Διευκρινίσεων

Τα σχετικά αιτήματα παροχής διευκρινίσεων υποβάλλονται ηλεκτρονικά, το αργότερο 10 (δέκα) ημέρες πριν την καταληκτική ημερομηνία υποβολής προσφορών και απαντώνται αντίστοιχα στο δικτυακό τόπο του διαγωνισμού μέσω της Διαδικτυακής πύλης www.promitheus.gov.gr, του Ε.Σ.Η.Δ.Η.Σ. Αιτήματα παροχής συμπληρωματικών πληροφοριών – διευκρινίσεων υποβάλλονται από εγγεγραμμένους στο σύστημα οικονομικούς φορείς, δηλαδή από εκείνους που διαθέτουν σχετικά διαπιστευτήρια που τους έχουν χορηγηθεί (όνομα χρήστη και κωδικό πρόσβασης) και απαραίτητα το ηλεκτρονικό αρχείο με το κείμενο των ερωτημάτων είναι ηλεκτρονικά υπογεγραμμένο. Αιτήματα παροχής διευκρινίσεων που υποβάλλονται είτε με άλλο τρόπο είτε το ηλεκτρονικό αρχείο που τα συνοδεύει δεν είναι ηλεκτρονικά υπογεγραμμένο, δεν εξετάζονται.

Οι αλλοδαποί οικονομικοί φορείς δεν έχουν την υποχρέωση να υπογράφουν τα αιτήματα παροχής διευκρινίσεων προηγμένης ηλεκτρονικής υπογραφής, αλλά μπορεί να τα αυθεντικοποιούν με οποιονδήποτε άλλον πρόσφορο τρόπο, εφόσον στη χώρα προέλευσής τους δεν είναι υποχρεωτική η χρήση προηγμένης ψηφιακής υπογραφής σε διαδικασίες σύναψης δημοσίων συμβάσεων. Στις περιπτώσεις αυτές το αίτημα συνοδεύεται με υπεύθυνη δήλωση, στην οποία δηλώνεται ότι, στη χώρα προέλευσης δεν προβλέπεται η χρήση προηγμένης ψηφιακής υπογραφής ή ότι, στη χώρα προέλευσης δεν είναι υποχρεωτική η χρήση προηγμένης ψηφιακής υπογραφής για τη συμμετοχή σε διαδικασίες σύναψης δημοσίων συμβάσεων. Η υπεύθυνη δήλωση φέρει υπογραφή μετά την ημερομηνία προκήρυξης της παρούσας.

Η αναθέτουσα αρχή μπορεί να παρατείνει την προθεσμία παραλαβής των προσφορών, ούτως ώστε όλοι οι ενδιαφερόμενοι οικονομικοί φορείς να μπορούν να λάβουν γνώση όλων των αναγκαίων πληροφοριών για την κατάρτιση των προσφορών στις ακόλουθες περιπτώσεις: α) όταν, για οποιονδήποτε λόγο, πρόσθετες πληροφορίες, αν και ζητήθηκαν από τον οικονομικό φορέα έγκαιρα, δεν έχουν παρασχεθεί το αργότερο έξι (6) ημέρες πριν από την προθεσμία που ορίζεται για την παραλαβή των προσφορών,

β) όταν τα έγγραφα της σύμβασης υφίστανται σημαντικές αλλαγές.

Η διάρκεια της παράτασης θα είναι ανάλογη με τη σπουδαιότητα των πληροφοριών ή των αλλαγών.

Όταν οι πρόσθετες πληροφορίες δεν έχουν ζητηθεί έγκαιρα ή δεν έχουν σημασία για την προετοιμασία κατάλληλων προσφορών, δεν απαιτείται παράταση των προθεσμιών.

Γλώσσα

Τα έγγραφα της σύμβασης έχουν συνταχθεί στην ελληνική γλώσσα.

Τυχόν ενστάσεις ή προδικαστικές προσφυγές υποβάλλονται στην ελληνική γλώσσα.

Οι **προσφορές** και τα περιλαμβανόμενα σε αυτές στοιχεία συντάσσονται στην ελληνική γλώσσα ή συνοδεύονται από επίσημη μετάφρασή τους στην ελληνική γλώσσα. Στα αλλοδαπά δημόσια έγγραφα και δικαιολογητικά εφαρμόζεται η Συνθήκη της Χάγης της 5ης.10.1961, που κυρώθηκε με το ν. 1497/1984 (Α'188). Ειδικά, τα αλλοδαπά ιδιωτικά έγγραφα συνοδεύονται από μετάφρασή τους στην ελληνική γλώσσα επικυρωμένη είτε από πρόσωπο αρμόδιο κατά τις διατάξεις της εθνικής νομοθεσίας είτε από πρόσωπο κατά νόμο αρμόδιο της χώρας στην οποία έχει συνταχθεί το έγγραφο..

Τα **αποδεικτικά έγγραφα** συντάσσονται στην ελληνική γλώσσα ή συνοδεύονται από επίσημη μετάφρασή τους στην ελληνική γλώσσα. Στα αλλοδαπά δημόσια έγγραφα και δικαιολογητικά εφαρμόζεται η Συνθήκη της Χάγης της 5.10.1961, που κυρώθηκε με το ν. 1497/1984 (Α'188). Ειδικά, τα αλλοδαπά ιδιωτικά έγγραφα συνοδεύονται από μετάφρασή τους στην ελληνική γλώσσα επικυρωμένη είτε από πρόσωπο αρμόδιο κατά τις διατάξεις της εθνικής νομοθεσίας είτε από πρόσωπο κατά νόμο αρμόδιο της χώρας στην οποία έχει συνταχθεί το έγγραφο.

Ενημερωτικά και τεχνικά φυλλάδια και άλλα έντυπα -εταιρικά ή μη- με ειδικό τεχνικό περιεχόμενο μπορούν να υποβάλλονται σε άλλη γλώσσα, χωρίς να συνοδεύονται από μετάφραση στην ελληνική. Κάθε μορφής επικοινωνία με την αναθέτουσα αρχή, καθώς και μεταξύ αυτής και του αναδόχου, θα γίνονται υποχρεωτικά στην ελληνική γλώσσα.

Εγγυήσεις

Οι εγγυητικές επιστολές των παραγράφων 2.2.2 και 4.1. εκδίδονται από πιστωτικά ιδρύματα που λειτουργούν νόμιμα στα κράτη - μέλη της Ένωσης ή του Ευρωπαϊκού Οικονομικού Χώρου ή στα κράτη-μέλη της ΣΔΣ και έχουν, σύμφωνα με τις ισχύουσες διατάξεις, το δικαίωμα αυτό. Μπορούν, επίσης, να εκδίδονται από το Ε.ΤΑ.Α. - Τ.Μ.ΕΑΕ. ή να παρέχονται με γραμμάτιο του Ταμείου Παρακαταθηκών και Δανείων με παρακατάθεση σε αυτό του αντίστοιχου χρηματικού ποσού. Αν συσταθεί παρακαταθήκη με γραμμάτιο παρακατάθεσης χρεογράφων στο Ταμείο Παρακαταθηκών και Δανείων, τα τοκομερίδια ή μερίσματα που λήγουν κατά τη διάρκεια της εγγύησης επιστρέφονται μετά τη λήξη τους στον υπέρ ου η εγγύηση οικονομικό φορέα.

Οι εγγυητικές επιστολές εκδίδονται κατ' επιλογή των οικονομικών φορέων από έναν ή περισσότερους εκδότες της παραπάνω παραγράφου.

Οι εγγυήσεις αυτές περιλαμβάνουν κατ' ελάχιστον τα ακόλουθα στοιχεία: α) την ημερομηνία έκδοσης, β) τον εκδότη, γ) την αναθέτουσα αρχή προς την οποία απευθύνονται, δ) τον αριθμό της εγγύησης, ε) το ποσό που καλύπτει η εγγύηση, στ) την πλήρη επωνυμία, τον Α.Φ.Μ. και τη διεύθυνση του οικονομικού φορέα υπέρ του οποίου εκδίδεται η εγγύηση (στην περίπτωση ένωσης αναγράφονται όλα τα παραπάνω για κάθε μέλος της ένωσης), ζ) τους όρους ότι: αα) η εγγύηση παρέχεται ανέκκλητα και ανεπιφύλακτα, ο δε εκδότης παραιτείται του δικαιώματος της διαιρέσεως και της διζήσεως, και ββ) ότι σε περίπτωση κατάρτησης αυτής, το ποσό της κατάρτησης υπόκειται στο εκάστοτε ισχύον τέλος χαρτοσήμου, η) τα στοιχεία της σχετικής διακήρυξης και την καταληκτική ημερομηνία υποβολής προσφορών, θ) την ημερομηνία λήξης ή τον χρόνο ισχύος της εγγύησης, ι) την ανάληψη υποχρέωσης από τον εκδότη της εγγύησης να καταβάλει το ποσό της εγγύησης ολικά ή μερικά εντός πέντε (5) ημερών μετά από απλή έγγραφη ειδοποίηση εκείνου προς τον οποίο απευθύνεται και ια) στην περίπτωση των εγγυήσεων καλής εκτέλεσης, τον αριθμό και τον τίτλο της σχετικής σύμβασης.

Υποδείγματα των Εγγυητικών Επιστολών δίνονται στο παράρτημα **IV** της παρούσας Διακήρυξης.

Η Αναθέτουσα Αρχή επικοινωνεί με τους εκδότες των εγγυητικών επιστολών προκειμένου να διαπιστώσει την εγκυρότητά τους.

Δικαίωμα Συμμετοχής - Κριτήρια Ποιοτικής Επιλογής

Δικαίωμα συμμετοχής

Δικαίωμα συμμετοχής στη διαδικασία σύναψης της παρούσας σύμβασης έχουν φυσικά ή νομικά πρόσωπα και, σε περίπτωση ενώσεων οικονομικών φορέων, τα μέλη αυτών, που είναι εγκατεστημένα σε:

- α) κράτος-μέλος της Ένωσης,
- β) κράτος-μέλος του Ευρωπαϊκού Οικονομικού Χώρου (Ε.Ο.Χ.),
- γ) τρίτες χώρες που έχουν υπογράψει και κυρώσει τη ΣΔΣ, στο βαθμό που η υπό ανάθεση δημόσια σύμβαση καλύπτεται από τα Παραρτήματα 1, 2, 4 και 5 και τις γενικές σημειώσεις του σχετικού με την Ένωση Προσαρτήματος Ιτης ως άνω Συμφωνίας, καθώς και δ) σε τρίτες χώρες που δεν εμπίπτουν στην περίπτωση γ' της παρούσας παραγράφου και έχουν συνάψει διμερείς ή πολυμερείς συμφωνίες με την Ένωση σε θέματα διαδικασιών ανάθεσης δημοσίων συμβάσεων.

Οι ενώσεις οικονομικών φορέων, συμπεριλαμβανομένων και των προσωρινών συμπράξεων, δεν απαιτείται να περιβληθούν συγκεκριμένη νομική μορφή για την υποβολή προσφοράς.

Στις περιπτώσεις υποβολής προσφοράς από ένωση οικονομικών φορέων, όλα τα μέλη της ευθύνονται έναντι της αναθέτουσας αρχής αλληλέγγυα και εις ολόκληρον.

Εγγύηση συμμετοχής

Για την έγκυρη συμμετοχή στη διαδικασία σύναψης της παρούσας σύμβασης, κατατίθεται από τους συμμετέχοντες οικονομικούς φορείς (προσφέροντες), εγγυητική επιστολή συμμετοχής, που ανέρχεται στο ποσό ίσο με το 2% της προϋπολογισθείσας αξίας της σύμβασης χωρίς Φ.Π.Α. μη συνυπολογιζόμενων των δικαιωμάτων προαίρεσης (παράτασης) της σύμβασης. Εν προκειμένω, σε περίπτωση υποβολής προσφοράς για ένα ή περισσότερα Τμήματα της σύμβασης, το ύψος της εγγύησης συμμετοχής υπολογίζεται επί της εκτιμώμενης αξίας, εκτός ΦΠΑ, του/των προσφερομένου/ων Τμήματος/Τμημάτων. Ακριβέστερα, τα ποσά των εγγυητικών επιστολών ανά Τμήμα της σύμβασης προσδιορίζονται ως εξής στον Πίνακα 3, που ακολουθεί:

ΠΙΝΑΚΑΣ 3

Α/Α ΤΜΗΜΑΤΟΣ	ΠΕΡΙΓΡΑΦΗ / ΠΑΡΟΧΗ ΥΠΗΡΕΣΙΩΝ ΦΥΛΑΞΗΣ	ΚΑΘΑΡΗ ΠΡΟΥΠΟΛΟΓΙΖΟΜΕΝΗ ΔΑΠΑΝΗ 36 ΜΗΝΩΝ ΧΩΡΙΣ ΦΠΑ	ΕΓΓΥΗΣΗ ΣΥΜΜΕΤΟΧΗΣ 2%
1	ΦΥΛΑΞΗ ΦΟΙΤΗΤΙΚΗΣ ΕΣΤΙΑΣ ΚΟΜΟΤΗΝΗΣ	280000	5600
2	ΦΥΛΑΞΗ ΦΟΙΤΗΤΙΚΗΣ ΕΣΤΙΑΣ ΑΘΗΝΑΣ	280000	5600
3	ΦΥΛΑΞΗ ΣΠΟΥΔΑΣΤΙΚΗ ΕΣΤΙΑΣ ΣΗΤΕΙΑΣ	280000	5600
4	ΦΥΛΑΞΗ ΦΟΙΤΗΤΙΚΗΣ ΕΣΤΙΑΣ ΖΩΓΡΑΦΟΥ ΚΑΙ ΤΩΝ ΝΕΩΝ ΕΣΤΙΩΝ ΕΘΝΙΚΟΥ ΜΕΤΣΟΒΕΙΟΥ ΠΟΛΥΤΕΧΕΝΕΙΟΥ	1680000	33600
5	ΦΥΛΑΞΗ ΦΟΙΤΗΤΙΚΗΣ ΕΣΤΙΑΣ ΘΕΣΣΑΛΟΝΙΚΗΣ	1350000	27000
ΣΥΝΟΛΟ		3870000	77400

Επισημαίνεται ότι, σε περίπτωση υποβολής προσφοράς για περισσότερα από ένα Τμήμα της σύμβασης, το ποσό της εγγύησης συμμετοχής που αντιστοιχεί σε αυτά, καλύπτεται με διακριτές (ξεχωριστές) εγγυητικές επιστολές για κάθε ένα από τα Τμήματα αυτά.

Η εν λόγω επιστολή θα συνταχθεί με βάση τα οριζόμενα στην παράγραφο 2.1.5 «Εγγυήσεις» της παρούσας. Σχετικό υπόδειγμα εγγυητικής επιστολής συμμετοχής παρέχεται στο Παράρτημα IV: ΥΠΟΔΕΙΓΜΑΤΑ ΕΓΓΥΗΤΙΚΩΝ ΕΠΙΣΤΟΛΩΝ της παρούσας.

Στην περίπτωση ένωσης οικονομικών φορέων, η εγγύηση συμμετοχής περιλαμβάνει και τον όρο ότι η εγγύηση καλύπτει τις υποχρεώσεις όλων των οικονομικών φορέων που συμμετέχουν στην ένωση.

Η εγγύηση συμμετοχής πρέπει να ισχύει τουλάχιστον για τριάντα (30) ημέρες μετά τη λήξη του χρόνου ισχύος της προσφοράς του άρθρου 2.4.5 της παρούσας, **ήτοι μέχρι 22.01.2021** άλλως η προσφορά απορρίπτεται. Η Αναθέτουσα Αρχή μπορεί, πριν τη λήξη της προσφοράς, να ζητά από τον προσφέροντα να παρατείνει, πριν τη λήξη τους, τη διάρκεια ισχύος της προσφοράς και της εγγύησης συμμετοχής.

Η εγγύηση συμμετοχής επιστρέφεται στον ανάδοχο με την προσκόμιση της εγγύησης καλής εκτέλεσης. Η εγγύηση συμμετοχής επιστρέφεται στους λοιπούς προσφέροντες, σύμφωνα με τα ειδικότερα οριζόμενα στο άρθρο 72 του ν. 4412/2016, όπως τροποποιήθηκε και ισχύει με την παράγραφο 5 του άρθρου 43 του ν. 4605/2019 (Α' 52), ήτοι:

αα) την άπρακτη πάροδο της προθεσμίας άσκησης ενδικοφανούς προσφυγής ή την έκδοση απόφασης επί ασκηθείσας προσφυγής κατά της απόφασης κατακύρωσης και

ββ) την άπρακτη πάροδο της προθεσμίας άσκησης ενδίκων βοηθημάτων προσωρινής δικαστικής Προστασίας ή την έκδοση απόφασης επ' αυτών, και

γγ) την ολοκλήρωση του προσυμβατικού ελέγχου από το Ελεγκτικό Συνέδριο, σύμφωνα με τα άρθρα 35 και 36 του ν. 4129/2013 (Α' 52), εφόσον απαιτείται.

Για τα προηγούμενα στάδια της κατακύρωσης η εγγύηση συμμετοχής επιστρέφεται στους συμμετέχοντες στην περίπτωση α) λήξης του χρόνου ισχύος της προσφοράς και μη ανανέωσης αυτής και β) απόρριψης της προσφοράς τους και εφόσον δεν έχει ασκηθεί ενδικοφανής προσφυγή ή ένδικο βοήθημα ή έχει εκπνεύσει άπρακτη η προθεσμία άσκησης ενδικοφανούς προσφυγής ή ενδίκων βοηθημάτων ή έχει λάβει χώρα παραίτηση από το δικαίωμα άσκησης αυτών ή αυτά έχουν απορριφθεί αμετακλήτως.

Η εγγύηση συμμετοχής καταπίπτει, αν ο προσφέρων αποσύρει την προσφορά του κατά τη διάρκεια ισχύος αυτής, παρέχει ψευδή στοιχεία ή πληροφορίες που αναφέρονται στα άρθρα 2.2.3 έως 2.2.8, δεν προσκομίσει εγκαίρως τα προβλεπόμενα από την παρούσα δικαιολογητικά ή δεν προσέλθει εγκαίρως για υπογραφή της σύμβασης.

Λόγοι αποκλεισμού

Αποκλείεται από τη συμμετοχή στην παρούσα διαδικασία σύναψης σύμβασης (διαγωνισμό) προσφέρων οικονομικός φορέας, εφόσον συντρέχει στο πρόσωπό του (εάν πρόκειται για μεμονωμένο φυσικό ή νομικό πρόσωπο) ή σε ένα από τα μέλη του (εάν πρόκειται για ένωση οικονομικών φορέων) ένας ή περισσότεροι από τους ακόλουθους λόγους:

Όταν υπάρχει σε βάρος του αμετάκλητη καταδικαστική απόφαση για έναν από τους ακόλουθους λόγους:

α) συμμετοχή σε εγκληματική οργάνωση, όπως αυτή ορίζεται στο άρθρο 2 της απόφασης-πλαίσιο 2008/841/ΔΕΥ του Συμβουλίου της 24ης Οκτωβρίου 2008, για την καταπολέμηση του οργανωμένου εγκλήματος (ΕΕ L300 της 11.11.2008 σ.42),

β) δωροδοκία, όπως ορίζεται στο άρθρο 3 της σύμβασης περί της καταπολέμησης της διαφθοράς στην οποία ενέχονται υπάλληλοι των Ευρωπαϊκών Κοινοτήτων ή των κρατών-μελών της Ένωσης (ΕΕ C195 της 25.6.1997, σ. 1) και στην παράγραφο 1 του άρθρου 2 της απόφασης-πλαίσιο 2003/568/ΔΕΥ του Συμβουλίου της 22ας Ιουλίου 2003, για την καταπολέμηση της δωροδοκίας στον ιδιωτικό τομέα (ΕΕ

L192 της 31.7.2003, σ. 54), καθώς και όπως ορίζεται στην κείμενη νομοθεσία ή στο εθνικό δίκαιο του οικονομικού φορέα,

γ) απάτη, κατά την έννοια του άρθρου 1 της σύμβασης σχετικά με την προστασία των οικονομικών συμφερόντων των Ευρωπαϊκών Κοινοτήτων (ΕΕ C316 της 27.11.1995, σ. 48), η οποία κυρώθηκε με το ν. 2803/2000 (Α' 48),

δ) τρομοκρατικά εγκλήματα ή εγκλήματα συνδεδεμένα με τρομοκρατικές δραστηριότητες, όπως ορίζονται, αντιστοίχως, στα άρθρα 1 και 3 της απόφασης-πλαίσιο 2002/475/ΔΕΥ του Συμβουλίου της 13ης Ιουνίου 2002, για την καταπολέμηση της τρομοκρατίας (ΕΕ L164 της 22.6.2002, σ. 3) ή ηθική αυτουργία ή συνέργεια ή απόπειρα διάπραξης εγκλήματος, όπως ορίζονται στο άρθρο 4 αυτής,

ε) νομιμοποίηση εσόδων από παράνομες δραστηριότητες ή χρηματοδότηση της τρομοκρατίας, όπως αυτές ορίζονται στο άρθρο 1 της Οδηγίας 2005/60/ΕΚ του Ευρωπαϊκού Κοινοβουλίου και του Συμβουλίου της 26ης Οκτωβρίου 2005, σχετικά με την πρόληψη της χρησιμοποίησης του χρηματοπιστωτικού συστήματος για τη νομιμοποίηση εσόδων από παράνομες δραστηριότητες και τη χρηματοδότηση της τρομοκρατίας (ΕΕ L309 της 25.11.2005, σ. 15), η οποία ενσωματώθηκε στην εθνική νομοθεσία με το ν. 3691/2008 (Α' 166),

στ) παιδική εργασία και άλλες μορφές εμπορίας ανθρώπων, όπως ορίζονται στο άρθρο 2 της Οδηγίας 2011/36/ΕΕ του Ευρωπαϊκού Κοινοβουλίου και του Συμβουλίου της 5ης Απριλίου 2011, για την πρόληψη και την καταπολέμηση της εμπορίας ανθρώπων και για την προστασία των θυμάτων της, καθώς και για την αντικατάσταση της απόφασης-πλαίσιο 2002/629/ΔΕΥ του Συμβουλίου (ΕΕ L101 της 15.4.2011, σ. 1), η οποία ενσωματώθηκε στην εθνική νομοθεσία με το ν. 4198/2013 (Α' 215).

Ο οικονομικός φορέας αποκλείεται, επίσης, όταν το πρόσωπο εις βάρος του οποίου εκδόθηκε αμετάκλητη καταδικαστική απόφαση είναι μέλος του διοικητικού, διευθυντικού ή εποπτικού οργάνου του ή έχει εξουσία εκπροσώπησης, λήψης αποφάσεων ή ελέγχου σε αυτό.

Στις περιπτώσεις εταιρειών περιορισμένης ευθύνης (Ε.Π.Ε.) και προσωπικών εταιρειών (Ο.Ε. και Ε.Ε.) και ΙΚΕιδιωτικών κεφαλαιουχικών εταιρειών, η υποχρέωση του προηγούμενου εδαφίου αφορά κατ' ελάχιστον στους διαχειριστές.

Στις περιπτώσεις ανωνύμων εταιρειών (Α.Ε.), η υποχρέωση του προηγούμενου εδαφίου αφορά κατ' ελάχιστον στον Διευθύνοντα Σύμβουλο, καθώς και σε όλα τα μέλη του Διοικητικού Συμβουλίου.

Στις περιπτώσεις Συνεταιρισμών, η υποχρέωση του προηγούμενου εδαφίου αφορά στα μέλη του Διοικητικού Συμβουλίου.

Σε όλες τις υπόλοιπες περιπτώσεις νομικών προσώπων, η υποχρέωση των προηγούμενων εδαφίων αφορά στους νόμιμους εκπροσώπους τους.

Εάν στις ως άνω περιπτώσεις η,(α) έως (στ) κατά τα ανωτέρω, περίοδος αποκλεισμού δεν έχει καθοριστεί με αμετάκλητη απόφαση, αυτή ανέρχεται σε πέντε (5) έτη από την ημερομηνία της καταδίκης με αμετάκλητη απόφαση.

Στις ακόλουθες περιπτώσεις:

α) όταν ο προσφέρων έχει αθετήσει τις υποχρεώσεις του όσον αφορά στην καταβολή φόρων ή εισφορών κοινωνικής ασφάλισης και αυτό έχει διαπιστωθεί από δικαστική ή διοικητική απόφαση με τελεσίδικη και δεσμευτική ισχύ, σύμφωνα με διατάξεις της χώρας όπου είναι εγκατεστημένος ή την εθνική νομοθεσία ή/και

β) όταν η Αναθέτουσα Αρχή μπορεί να αποδείξει με τα κατάλληλα μέσα ότι ο προσφέρων έχει αθετήσει τις υποχρεώσεις του όσον αφορά την καταβολή φόρων ή εισφορών κοινωνικής ασφάλισης. Αν ο προσφέρων είναι Έλληνας πολίτης ή έχει την εγκατάστασή του στην Ελλάδα, οι υποχρεώσεις του που αφορούν τις εισφορές κοινωνικής ασφάλισης καλύπτουν τόσο την κύρια όσο και την επικουρική ασφάλιση.

Δεν αποκλείεται ο προσφέρων οικονομικός φορέας, όταν έχει εκπληρώσει τις υποχρεώσεις του είτε καταβάλλοντας τους φόρους ή τις εισφορές κοινωνικής ασφάλισης που οφείλει, συμπεριλαμβανομένων, κατά περίπτωση, των δεδουλευμένων τόκων ή των προστίμων είτε υπαγόμενος σε δεσμευτικό διακανονισμό για την καταβολή τους.

και

γ) η Αναθέτουσα Αρχή γνωρίζει ή μπορεί να αποδείξει με τα κατάλληλα μέσα ότι έχουν επιβληθεί σε βάρος του οικονομικού φορέα, μέσα σε χρονικό διάστημα δύο (2) ετών πριν από την ημερομηνία λήξης της προθεσμίας υποβολής προσφοράς: αα) τρεις (3) πράξεις επιβολής προστίμου από τα αρμόδια ελεγκτικά όργανα του Σώματος Επιθεώρησης Εργασίας για παραβάσεις της εργατικής νομοθεσίας που χαρακτηρίζονται, σύμφωνα με την υπουργική απόφαση 2063/Δ1632/2011 (Β' 266), όπως εκάστοτε ισχύει, ως «υψηλής» ή «πολύ υψηλής» σοβαρότητας, οι οποίες προκύπτουν αθροιστικά από τρεις (3) διενεργηθέντες ελέγχους, ή ββ) δύο (2) πράξεις επιβολής προστίμου από τα αρμόδια ελεγκτικά όργανα του Σώματος Επιθεώρησης Εργασίας για παραβάσεις της εργατικής νομοθεσίας που αφορούν την αδήλωτη εργασία, οι οποίες προκύπτουν αθροιστικά από δύο (2) διενεργηθέντες ελέγχους. Οι υπό αα' και ββ' κυρώσεις πρέπει να έχουν αποκτήσει τελεσίδικη και δεσμευτική ισχύ.

Κατ' εξαίρεση, επίσης, ο προσφέρων δεν αποκλείεται, όταν ο αποκλεισμός, σύμφωνα με την παράγραφο 2.2.3.2 θα ήταν σαφώς δυσανάλογος, ιδίως όταν μόνο μικρά ποσά των φόρων ή των εισφορών κοινωνικής ασφάλισης δεν έχουν καταβληθεί ή όταν ο οικονομικός φορέας ενημερώθηκε σχετικά με το ακριβές ποσό που οφείλεται λόγω αθέτησης των υποχρεώσεων του όσον αφορά στην καταβολή φόρων ή εισφορών κοινωνικής ασφάλισης σε χρόνο κατά τον οποίο δεν είχε τη δυνατότητα να λάβει μέτρα, σύμφωνα με το τελευταίο εδάφιο της παρ. 2 του άρθρου 73 ν. 4412/2016, πριν από την εκπνοή της προθεσμίας της προθεσμίας υποβολής προσφοράς.

Αποκλείεται από τη συμμετοχή στη διαδικασία σύναψης της παρούσας σύμβασης, προσφέρων οικονομικός φορέας σε οποιαδήποτε από τις ακόλουθες καταστάσεις:

(α) εάν έχει αθετήσει τις υποχρεώσεις που προβλέπονται στην παρ. 2 του άρθρου 18 του ν. 4412/2016, (β) εάν τελεί υπό πτώχευση ή έχει υπαχθεί σε διαδικασία εξυγίανσης ή ειδικής εκκαθάριση ή τελεί υπό αναγκαστική διαχείριση από εκκαθαριστή ή από το δικαστήριο ή έχει υπαχθεί σε διαδικασία πτωχευτικού συμβιβασμού ή έχει αναστείλει τις επιχειρηματικές του δραστηριότητες ή εάν βρίσκεται σε οποιαδήποτε ανάλογη κατάσταση προκύπτουσα από παρόμοια διαδικασία, προβλεπόμενη σε εθνικές διατάξεις νόμου. Η Αναθέτουσα Αρχή μπορεί να μην αποκλείει έναν οικονομικό φορέα ο οποίος βρίσκεται σε μία εκ των καταστάσεων που αναφέρονται στην περίπτωση αυτή, υπό την προϋπόθεση ότι αποδεικνύει ότι ο εν λόγω φορέας είναι σε θέση να εκτελέσει τη σύμβαση, λαμβάνοντας υπόψη τις ισχύουσες διατάξεις και τα μέτρα για τη συνέχιση της επιχειρηματικής του λειτουργίας,

(γ) υπάρχουν επαρκώς εύλογες ενδείξεις που οδηγούν στο συμπέρασμα ότι ο οικονομικός φορέας συνήψε συμφωνίες με άλλους οικονομικούς φορείς με στόχο τη στρέβλωση του ανταγωνισμού,

δ) εάν μία κατάσταση σύγκρουσης συμφερόντων κατά την έννοια του άρθρου 24 του ν. 4412/2016 δεν μπορεί να θεραπευθεί αποτελεσματικά με άλλα, λιγότερο παρεμβατικά, μέσα,

(ε) εάν μία κατάσταση στρέβλωσης του ανταγωνισμού από την πρότερη συμμετοχή του οικονομικού φορέα κατά την προετοιμασία της διαδικασίας σύναψης σύμβασης, κατά τα οριζόμενα στο άρθρο 48 του ν. 4412/2016, δεν μπορεί να θεραπευθεί με άλλα, λιγότερο παρεμβατικά, μέσα,

(στ) εάν έχει επιδείξει σοβαρή ή επαναλαμβανόμενη πλημμέλεια κατά την εκτέλεση ουσιώδους απαίτησης στο πλαίσιο προηγούμενης δημόσιας σύμβασης, προηγούμενης σύμβασης με αναθέτοντα φορέα ή προηγούμενης σύμβασης παραχώρησης που είχε ως αποτέλεσμα την πρόωρη καταγγελία της προηγούμενης σύμβασης, αποζημιώσεις ή άλλες παρόμοιες κυρώσεις,

(ζ) εάν έχει κριθεί ένοχος σοβαρών ψευδών δηλώσεων κατά την παροχή των πληροφοριών που απαιτούνται για την εξακρίβωση της απουσίας των λόγων αποκλεισμού ή την πλήρωση των κριτηρίων επιλογής, έχει αποκρύψει τις πληροφορίες αυτές ή δεν είναι σε θέση να προσκομίσει τα δικαιολογητικά που απαιτούνται κατ' εφαρμογή του άρθρου 2.2.9.2 της παρούσας,

(η) εάν επιχείρησε να επηρεάσει με αθέμιτο τρόπο τη διαδικασία λήψης αποφάσεων της αναθέτουσας αρχής, να αποκτήσει εμπιστευτικές πληροφορίες που ενδέχεται να του αποφέρουν αθέμιτο πλεονέκτημα στη διαδικασία σύναψης σύμβασης ή να παράσχει εξ αμελείας παραπλανητικές πληροφορίες που ενδέχεται να επηρεάσουν ουσιωδώς τις αποφάσεις που αφορούν τον αποκλεισμό, την επιλογή ή την ανάθεση,

(θ) εάν έχει διαπράξει σοβαρό επαγγελματικό παράπτωμα, το οποίο θέτει εν αμφιβόλω την ακεραιότητά του, για το οποίο του επιβλήθηκε ποινή που του στερεί το δικαίωμα συμμετοχής σε διαδικασία σύναψης σύμβασης δημοσίων έργων και καταλαμβάνει τη συγκεκριμένη διαδικασία.

Εάν στις ως άνω περιπτώσεις (α) έως (η) η περίοδος αποκλεισμού δεν έχει καθοριστεί με αμετάκλητη απόφαση, αυτή ανέρχεται σε τρία (3) έτη από την ημερομηνία του σχετικού γεγονότος. Η Αναθέτουσα Αρχή μπορεί να μην αποκλείει έναν οικονομικό φορέα, ο οποίος βρίσκεται σε μια εκ των καταστάσεων που αναφέρονται στην περίπτωση β' της παρ. 4, υπό την προϋπόθεση ότι αποδεδειγμένα ο εν λόγω φορέας είναι σε θέση να εκτελέσει τη σύμβαση, λαμβάνοντας υπόψη τις ισχύουσες διατάξεις και τα μέτρα για τη συνέχιση της επιχειρηματικής του λειτουργίας

Ο προσφέρων αποκλείεται σε οποιοδήποτε χρονικό σημείο κατά τη διάρκεια της διαδικασίας σύναψης της παρούσας σύμβασης, όταν αποδεικνύεται ότι βρίσκεται, λόγω πράξεων ή παραλείψεων του, είτε πριν είτε κατά τη διαδικασία, σε μία από τις ως άνω περιπτώσεις

Προσφέρων οικονομικός φορέας που εμπίπτει σε μια από τις καταστάσεις που αναφέρονται στις παραγράφους 2.2.3.1, 2.2.3.2. γ) και 2.2.3.4 μπορεί να προσκομίζει στοιχεία προκειμένου να αποδείξει ότι τα μέτρα που έλαβε επαρκούν για να αποδείξουν την αξιοπιστία του, παρότι συντρέχει ο σχετικός λόγος αποκλεισμού (αυτοκάθαρση). Εάν τα στοιχεία κριθούν επαρκή, ο εν λόγω οικονομικός φορέας δεν αποκλείεται από τη διαδικασία σύναψης σύμβασης. Τα μέτρα που λαμβάνονται από τους οικονομικούς φορείς αξιολογούνται σε συνάρτηση με τη σοβαρότητα και τις ιδιαίτερες περιστάσεις του ποινικού αδικήματος ή του παραπτώματος. Αν τα μέτρα κριθούν ανεπαρκή, γνωστοποιείται στον οικονομικό φορέα το σκεπτικό της απόφασης αυτής. Οικονομικός φορέας που έχει αποκλειστεί, σύμφωνα με τις κείμενες διατάξεις, με τελεσίδικη απόφαση, σε εθνικό επίπεδο, από τη συμμετοχή σε διαδικασίες σύναψης σύμβασης ή ανάθεσης παραχώρησης δεν μπορεί να κάνει χρήση της ανωτέρω δυνατότητας κατά την περίοδο του αποκλεισμού που ορίζεται στην εν λόγω απόφαση.

Η απόφαση για την διαπίστωση της επάρκειας ή μη των επανορθωτικών μέτρων κατά την προηγούμενη παράγραφο εκδίδεται σύμφωνα με τα οριζόμενα στις παρ. 8 και 9 του άρθρου 73 του ν. 4412/2016.

Οικονομικός φορέας, στον οποίο έχει επιβληθεί, με την κοινή υπουργική απόφαση του άρθρου 74 του ν. 4412/2016, η ποινή του αποκλεισμού αποκλείεται αυτοδίκαια και από την παρούσα διαδικασία σύναψης της σύμβασης.

Αποκλείεται, επίσης, προσφέρων οικονομικός φορέας από τη συμμετοχή στη διαδικασία σύναψης της παρούσας σύμβασης εάν συντρέχουν οι προϋποθέσεις εφαρμογής της παρ. 4 του άρθρου 8 του ν. 3310/2005, όπως ισχύει (αμιγώς εθνικός λόγος αποκλεισμού). Ο λόγος αποκλεισμού της παρούσας παραγράφου τίθεται στην παρούσα διακήρυξη μόνο εφόσον η εκτιμώμενη αξία της υπό ανάθεση σύμβασης υπερβαίνει το 1.000.000,00 € χωρίς ΦΠΑ. Κατά το στάδιο της υποβολής της προσφοράς η μη συνδρομή του ανωτέρω εθνικού λόγου αποκλεισμού δηλώνεται στο αντίστοιχο πεδίο του ΕΕΕΣ [αμιγώς εθνικοί λόγοι αποκλεισμού]

Κριτήρια Επιλογής

Καταλληλότητα άσκησης επαγγελματικής δραστηριότητας

Οι οικονομικοί φορείς που συμμετέχουν στη διαδικασία σύναψης της παρούσας σύμβασης απαιτείται να ασκούν εμπορική ή βιομηχανική ή βιοτεχνική δραστηριότητα συναφή με το αντικείμενο των υπηρεσιών, ήτοι της παροχής υπηρεσιών **φύλαξης**.

Οι οικονομικοί φορείς που είναι εγκατεστημένοι σε κράτος μέλος της Ευρωπαϊκής Ένωσης απαιτείται να είναι εγγεγραμμένοι σε ένα από τα επαγγελματικά ή εμπορικά μητρώα που τηρούνται στο κράτος εγκατάστασής τους ή να ικανοποιούν οποιαδήποτε άλλη απαίτηση ορίζεται στο Παράρτημα XI του Προσαρτήματος Α' του ν. 4412/2016. Στην περίπτωση οικονομικών φορέων εγκατεστημένων σε κράτος μέλος του Ευρωπαϊκού Οικονομικού Χώρου (Ε.Ο.Χ) ή σε τρίτες χώρες που προσχωρήσει στη ΣΔΣ, ή σε τρίτες χώρες που δεν εμπίπτουν στην προηγούμενη περίπτωση και έχουν συνάψει διμερείς

ή πολυμερείς συμφωνίες με την Ένωση σε θέματα διαδικασιών ανάθεσης δημοσίων συμβάσεων, απαιτείται να είναι εγγεγραμμένοι σε αντίστοιχα επαγγελματικά ή εμπορικά μητρώα. Οι εγκατεστημένοι στην Ελλάδα οικονομικοί φορείς απαιτείται να είναι εγγεγραμμένοι στο Βιοτεχνικό ή Εμπορικό ή Βιομηχανικό Επιμελητήριο.

Οικονομική και χρηματοοικονομική επάρκεια

Όσον αφορά την οικονομική και χρηματοοικονομική επάρκεια για την παρούσα διαδικασία σύναψης σύμβασης, οι οικονομικοί φορείς να διαθέτουν:

Έχουν γενικό ετήσιο κύκλο εργασιών για τα έτη 2016, 2017, 2018 (ανά χρήση), συναρτήσει της ημερομηνίας δημιουργίας τους ή έναρξης των δραστηριοτήτων του, τουλάχιστον ίσο με το 50% της προϋπολογισθείσας αξίας (σύμβασης για 36 μήνες), χωρίς Φ.Π.Α., για κάθε Τμήμα σύμβασης. Σε περίπτωση ένωσης ή κοινοπραξίας ένα τουλάχιστον μέλος της ένωσης /κοινοπραξίας πρέπει να έχει ετήσιο κύκλο εργασιών κατά τα έτη τα έτη 2016, 2017, 2018 (ανά χρήση), συναρτήσει της ημερομηνίας δημιουργίας τους ή έναρξης των δραστηριοτήτων του, τουλάχιστον ίσο με το 50% της προϋπολογισθείσας αξίας (σύμβασης για 36 μήνες), χωρίς Φ.Π.Α., για κάθε Τμήμα σύμβασης.

Έχει ειδικό ετήσιο κύκλο εργασιών σχετικά με το αντικείμενο του έργου, ήτοι με την παροχή Υπηρεσιών για τα έτη 2016, 2017, 2018 (ανά χρήση), συναρτήσει της ημερομηνίας δημιουργίας τους ή έναρξης των δραστηριοτήτων του, τουλάχιστον ίσο με το 50% της προϋπολογισθείσας αξίας (σύμβασης για 36 μήνες), χωρίς Φ.Π.Α., για κάθε Τμήμα της σύμβασης. Σε περίπτωση ένωσης ή κοινοπραξίας ένα τουλάχιστον μέλος της ένωσης /κοινοπραξίας πρέπει να έχει ετήσιο κύκλο εργασιών κατά τα έτη τα έτη 2016, 2017, 2018 (ανά χρήση), συναρτήσει της ημερομηνίας δημιουργίας τους ή έναρξης των δραστηριοτήτων του, τουλάχιστον ίσο με το 50% της προϋπολογισθείσας αξίας (σύμβασης για 36 μήνες), χωρίς Φ.Π.Α., για κάθε Τμήμα της σύμβασης.

Ακριβέστερα, ως ακολούθως, σύμφωνα με τον Πίνακα 4:

ΠΙΝΑΚΑΣ 4

Α/Α ΤΜΗΜΑΤΟΣ	ΠΕΡΙΓΡΑΦΗ / ΠΑΡΟΧΗ ΥΠΗΡΕΣΙΩΝ ΦΥΛΑΞΗΣ	ΚΑΘΑΡΗ ΠΡΟΥΠΟΛΟΓΙΖΟΜΕΝΗ ΔΑΠΑΝΗ 36 ΜΗΝΩΝ ΧΩΡΙΣ ΦΠΑ	ΓΕΝΙΚΟΣ ΚΑΙ ΕΔΙΚΟΣ ΕΤΗΣΙΟΣ ΚΥΚΛΟΣ ΕΡΓΑΣΙΩΝ (50% της αξίας της σύμβασης τουλάχιστον)
1	ΦΥΛΑΞΗ ΦΟΙΤΗΤΙΚΗΣ ΕΣΤΙΑΣ ΚΟΜΟΤΗΝΗΣ	280000	140000
2	ΦΥΛΑΞΗ ΦΟΙΤΗΤΙΚΗΣ ΕΣΤΙΑΣ ΑΘΗΝΑΣ	280000	140000
3	ΦΥΛΑΞΗ ΣΠΟΥΔΑΣΤΙΚΗ ΕΣΤΙΑΣ ΣΗΤΕΙΑΣ	280000	140000
4	ΦΥΛΑΞΗ ΦΟΙΤΗΤΙΚΗΣ ΕΣΤΙΑΣ ΖΩΓΡΑΦΟΥ ΚΑΙ ΤΩΝ ΝΕΩΝ ΕΣΤΙΩΝ ΕΘΝΙΚΟΥ ΜΕΤΣΟΒΕΙΟΥ ΠΟΛΥΤΕΧΝΕΙΟΥ	1680000	840000
5	ΦΥΛΑΞΗ ΦΟΙΤΗΤΙΚΗΣ ΕΣΤΙΑΣ ΘΕΣΣΑΛΟΝΙΚΗΣ	1350000	675000
ΣΥΝΟΛΟ		3870000	1935000

Επισημαίνεται ότι σε περίπτωση υποβολής προσφοράς για περισσότερα από ένα Τμήματα, το 50% της προϋπολογισθείσας αξίας της σύμβασης προκύπτει από το άθροισμα της αξίας των επιμέρους Τμημάτων.

Ασφαλιστήριο Συμβόλαιο Αστικής Ευθύνης,

Οι συμμετέχοντες στον παρόντα διαγωνισμό θα πρέπει να διαθέτουν επί ποινή αποκλεισμού κατά την ημερομηνία διενέργειας του διαγωνισμού, ασφαλιστήριο συμβόλαιο αστικής ευθύνης, με όρια: α.

Όρια Ευθύνης

Σωματικές βλάβες (κατ' άτομο) τουλάχιστον 2.000.000 €

Σωματικές βλάβες (ομαδικό ατύχημα) τουλάχιστον 2.000.000 €

Υλικές Ζημίες (ανά γεγονός) τουλάχιστον 2.000.000 €

Συνολικό όριο ευθύνης

(για όλη τη διάρκεια ασφαλίσεως) τουλάχιστον 4.000.000 €

Συμπεριλαμβανομένης και της Εργοδοτικής Αστικής Ευθύνης

με τα κατωτέρω όρια ευθύνης:

Σωματικές βλάβες (κατ' άτομο) τουλάχιστον 250.000€

Σωματικές βλάβες (ομαδικό ατύχημα) τουλάχιστον 500.000 €

Συνολικό όριο ευθύνης

(για όλη τη διάρκεια ασφαλίσεως) τουλάχιστον 500.000 €

Το εν λόγω ασφαλιστήριο αφορά το σύνολο των τμημάτων του έργου. Σε περίπτωση συμμετοχής οικονομικού φορέα σε ένα ή περισσότερα τμήματα το παραπάνω ασφαλιστήριο θα υπολογίζεται αναλογικά.

Σε περίπτωση ενώσεων η πλήρωση των απαιτήσεων της οικονομικής και χρηματοοικονομικής επάρκειας αρκεί να ικανοποιείται αθροιστικά από όλα τα μέλη.

β. Σε κάθε περίπτωση, η εταιρεία που θα επιλεγεί θα έχει την υποχρέωση να επισκευάσει – επανορθώσει κάθε ζημία που θα προκληθεί στις εγκαταστάσεις της Αναθέτουσας Αρχής είτε σε τρίτους λόγω της πλημμελούς εκτέλεσης των καθηκόντων των φυλάκων της.

Τεχνική και επαγγελματική ικανότητα

Όσον αφορά στην τεχνική και επαγγελματική ικανότητα για την παρούσα διαδικασία σύναψης σύμβασης, οι οικονομικοί φορείς απαιτείται:

α) κατά την τελευταία τριετία (2017-2018-2019), να έχουν εκτελέσει στο Δημόσιο ή στον Ιδιωτικό τομέα τουλάχιστον δύο (2) έργα παροχής υπηρεσιών που το κάθε ένα έργο θα έχει ετήσιο προϋπολογισμό άνω των 100.000 ευρώ άνευ ΦΠΑ.

β) να διαθέτουν ειδική Άδεια Λειτουργίας σύμφωνα με τα προβλεπόμενα στο ν. 2518/1997.

γ) διατηρείται για λόγους αρίθμησης

δ) διατηρείται για λόγους αρίθμησης

ε) να διαθέτουν προσωπικό παροχής υπηρεσιών άνω των ΕΚΑΤΟ (100) ατόμων με πλήρη και αποκλειστική απασχόληση οι οποίοι θα αμείβονται με την ισχύουσα συλλογική σύμβαση εργασίας (Ε.Γ.Σ.Σ.Ε). Το σύνολο των ατόμων που πρέπει να διαθέτει ο συμμετέχων αφορά το σύνολο των τμημάτων του έργου. Σε περίπτωση συμμετοχής οικονομικού φορέα σε ένα ή περισσότερα τμήματα ο αριθμός των ατόμων θα υπολογίζεται αναλογικά

στ) να διαθέτουν διεθνές πρότυπο :

EN ISO 9001:2008, σύστημα διαχείρισης ποιότητας

OHSAS18001:2007/ΕΛΟΤ 1801:2008 για την πιστοποίηση του Συστήματος Διαχείρισης Υγείας και Ασφάλειας στην Εργασία.

EN ISO 14001:2015 , σύστημα περιβαλλοντικής διαχείρισης

ISO 22301:2012, σύστημα διαχείρισης

ISO 27001:2013 σύστημα διαχείρισης ασφάλειας πληροφοριών

Τα παραπάνω θα πρέπει να αφορούν το πεδίο εφαρμογής «παροχής υπηρεσιών ασφαλείας»

ζ) ο απαιτούμενος αριθμός εργαζόμενων φυλάκων και το ωράριο εργασίας αναγράφονται αναλυτικά στο Παράρτημα Ι της παρούσας διακήρυξης στις Τεχνικές Προδιαγραφές φύλαξης εκάστου Τμήματος.

Σε περίπτωση ενώσεων η πλήρωση των απαιτήσεων της τεχνικής και επαγγελματικής ικανότητας αρκεί να ικανοποιείται αθροιστικά από όλα τα μέλη.

Στήριξη στην ικανότητα τρίτων

Οι οικονομικοί φορείς μπορούν, όσον αφορά τα κριτήρια της οικονομικής και χρηματοοικονομικής επάρκειας (της παραγράφου 2.2.5) και τα σχετικά με την τεχνική και επαγγελματική ικανότητα (της παραγράφου 2.2.6), να στηρίζονται στις ικανότητες άλλων φορέων, ασχέτως της νομικής φύσης των δεσμών τους με αυτούς. Στην περίπτωση αυτή, αποδεικνύουν ότι θα έχουν στη διάθεσή τους αναγκαίους πόρους, με την προσκόμιση της σχετικής δέσμευσης των φορέων στην ικανότητα των οποίων στηρίζονται.

Όταν οι οικονομικοί φορείς στηρίζονται στις ικανότητες άλλων φορέων όσον αφορά τα κριτήρια που σχετίζονται με την απαιτούμενη με τη διακήρυξη οικονομική και χρηματοοικονομική επάρκεια, οι εν λόγω οικονομικοί φορείς και αυτοί στους οποίους στηρίζονται είναι από κοινού υπεύθυνοι για την εκτέλεση της σύμβασης.

Υπό τους ίδιους όρους οι ενώσεις οικονομικών φορέων μπορούν να στηρίζονται στις ικανότητες των συμμετεχόντων στην ένωση ή άλλων φορέων.

Κανόνες απόδειξης ποιοτικής επιλογής

Προκαταρκτική απόδειξη κατά την υποβολή προσφορών

Προς προκαταρκτική απόδειξη ότι οι προσφέροντες οικονομικοί φορείς: α) δεν βρίσκονται σε μία από τις καταστάσεις της παραγράφου 2.2.3 και β) πληρούν τα σχετικά κριτήρια επιλογής των παραγράφων 2.2.4, 2.2.5, 2.2.6 και 2.2.7 της παρούσης, προσκομίζουν κατά την υποβολή της προσφοράς τους ως δικαιολογητικό συμμετοχής, το προβλεπόμενο από το άρθρο 79 παρ. 1 και 3 του ν. 4412/2016 Ευρωπαϊκό Ενιαίο Έγγραφο Σύμβασης (ΕΕΕΣ), σύμφωνα με το επισυναπτόμενο στην παρούσα Παράρτημα VI, το οποίο αποτελεί ενημερωμένη υπεύθυνη δήλωση, με τις συνέπειες του ν. 1599/1986. Το ΕΕΕΣ καταρτίζεται βάσει του τυποποιημένου εντύπου του Παραρτήματος 2 του Κανονισμού (ΕΕ) 2016/7 και συμπληρώνεται από τους προσφέροντες οικονομικούς φορείς σύμφωνα με τις οδηγίες του Παραρτήματος 1 (σχετικές οδηγίες αναρτώνται στην ηλεκτρονική διεύθυνση http://www.eprocurement.gov.gr/webcenter/files/anakinoseis/eees_odigies.pdf).

Σε όλες τις περιπτώσεις, όπου περισσότερα από ένα φυσικά πρόσωπα είναι μέλη του διοικητικού, διευθυντικού ή εποπτικού οργάνου ενός οικονομικού φορέα ή έχουν εξουσία εκπροσώπησης, λήψης αποφάσεων ή ελέγχου σε αυτό, υποβάλλεται ένα Ευρωπαϊκό Ενιαίο Έγγραφο Σύμβασης (ΕΕΕΣ), το οποίο είναι δυνατό να φέρει μόνο την υπογραφή του κατά περίπτωση εκπροσώπου του οικονομικού φορέα ως προκαταρκτική απόδειξη των λόγων αποκλεισμού του άρθρου 2.2.3.1 της παρούσας για το σύνολο των φυσικών προσώπων που είναι μέλη του διοικητικού, διευθυντικού ή εποπτικού οργάνου του ή έχουν εξουσία εκπροσώπησης, λήψης αποφάσεων ή ελέγχου σε αυτόν.

Ως εκπρόσωπος του οικονομικού φορέα νοείται ο νόμιμος εκπρόσωπος αυτού, όπως προκύπτει από το ισχύον καταστατικό ή το πρακτικό εκπροσώπησής του κατά το χρόνο υποβολής της προσφοράς ή το αρμοδίως εξουσιοδοτημένο φυσικό πρόσωπο να εκπροσωπεί τον οικονομικό φορέα για διαδικασίες σύναψης συμβάσεων ή για συγκεκριμένη διαδικασία σύναψης σύμβασης.

Στην περίπτωση υποβολής προσφοράς από ένωση οικονομικών φορέων, το Ευρωπαϊκό Ενιαίο Έγγραφο Σύμβασης (ΕΕΕΣ), υποβάλλεται χωριστά από κάθε μέλος της ένωσης.

Το Ευρωπαϊκό Ενιαίο Έγγραφο Σύμβασης (ΕΕΕΣ) μπορεί να υπογράφεται έως δέκα (10) ημέρες πριν την καταληκτική ημερομηνία υποβολής των προσφορών.

Αποδεικτικά μέσα

A. Το δικαίωμα συμμετοχής των οικονομικών φορέων και οι όροι και προϋποθέσεις συμμετοχής τους, όπως ορίζονται στις παραγράφους 2.2.1 έως 2.2.7, κρίνονται κατά την υποβολή της προσφοράς, κατά την υποβολή των δικαιολογητικών της παρούσας και κατά τη σύναψη της σύμβασης στις περιπτώσεις του άρθρου 105 παρ. 3 περ. γ του ν. 4412/2016.

Στην περίπτωση που προσφέρων οικονομικός φορέας ή ένωση αυτών στηρίζεται στις ικανότητες άλλων φορέων, σύμφωνα με την παράγραφο 2.2.7. της παρούσας, οι φορείς στην ικανότητα των οποίων στηρίζεται υποχρεούνται στην υποβολή των δικαιολογητικών που αποδεικνύουν ότι δεν συντρέχουν οι λόγοι αποκλεισμού της παραγράφου 2.2.3 της παρούσας και ότι πληρούν τα σχετικά κριτήρια επιλογής κατά περίπτωση (παράγραφοι 2.2.4- 2.2.7).

Ο οικονομικός φορέας υποχρεούται να αντικαταστήσει έναν φορέα στην ικανότητα του οποίου στηρίζεται, εφόσον ο τελευταίος δεν πληροί το σχετικό κριτήριο επιλογής ή για τον οποίο συντρέχουν οι λόγοι αποκλεισμού των παραγράφων 2.2.3.1, 2.2.3.2 και 2.2.3.4.

Οι οικονομικοί φορείς δεν υποχρεούνται να υποβάλλουν δικαιολογητικά ή άλλα αποδεικτικά στοιχεία, αν και στο μέτρο που η Αναθέτουσα Αρχή έχει τη δυνατότητα να λαμβάνει τα πιστοποιητικά ή τις συναφείς πληροφορίες απευθείας μέσω πρόσβασης σε εθνική βάση δεδομένων σε οποιοδήποτε κράτος - μέλος της Ένωσης, η οποία διατίθεται δωρεάν, όπως εθνικό μητρώο συμβάσεων, εικονικό φάκελο επιχείρησης, ηλεκτρονικό σύστημα αποθήκευσης εγγράφων ή σύστημα προεπιλογής. Η δήλωση για την πρόσβαση σε εθνική βάση δεδομένων εμπεριέχεται στο Ευρωπαϊκό Ενιαίο Έγγραφο Σύμβασης (ΕΕΕΣ) του άρθρου 79 παρ. 4 ν. 4412/2016

Οι οικονομικοί φορείς δεν υποχρεούνται να υποβάλουν δικαιολογητικά, όταν η Αναθέτουσα Αρχή που έχει αναθέσει τη σύμβαση διαθέτει ήδη τα ως άνω δικαιολογητικά και αυτά εξακολουθούν να ισχύουν.

B.1. Για την απόδειξη της μη συνδρομής των λόγων αποκλεισμού της παραγράφου 2.2.3 οι προσφέροντες οικονομικοί φορείς προσκομίζουν αντίστοιχα τα παρακάτω δικαιολογητικά:

α) για την παράγραφο 2.2.3.1 απόσπασμα του σχετικού μητρώου, με ημερομηνία έκδοσης έως τρεις μήνες πριν την ημερομηνία υποβολής του, όπως του ποινικού μητρώου ή, ελλείψει αυτού, ισοδύναμο έγγραφο που εκδίδεται από αρμόδια δικαστική ή διοικητική αρχή του κράτους-μέλους ή της χώρας καταγωγής ή της χώρας όπου είναι εγκατεστημένος ο οικονομικός φορέας, από το οποίο προκύπτει ότι πληρούνται αυτές οι προϋποθέσεις. Η υποχρέωση προσκόμισης του ως άνω αποσπάσματος αφορά και στα μέλη του διοικητικού, διευθυντικού ή εποπτικού οργάνου του εν λόγω οικονομικού φορέα ή στα πρόσωπα που έχουν εξουσία εκπροσώπησης, λήψης αποφάσεων ή ελέγχου σε αυτό κατά τα ειδικότερα αναφερόμενα στην ως άνω παράγραφο 2.2.3.1,

β) για την παράγραφο 2.2.3.2 περιπτώσεις α' και β' πιστοποιητικό εν ισχύ κατά το χρόνο υποβολής του, που εκδίδεται από την αρμόδια αρχή του οικείου κράτους - μέλους ή χώρας. Στην περίπτωση που δεν αναφέρεται χρόνος ισχύος πρέπει να έχει εκδοθεί έως τρεις μήνες πριν την ημερομηνία υποβολής του.

γ) για την παράγραφο 2.2.3.2 περίπτωση γ της παρούσας, πιστοποιητικό από τη Διεύθυνση Προγραμματισμού και Συντονισμού της Επιθεώρησης Εργασιών με ημερομηνία έκδοσης έως τρεις μήνες προ της ημερομηνίας υποβολής του, από το οποίο να προκύπτουν οι πράξεις επιβολής προστίμου που έχουν εκδοθεί σε βάρος του οικονομικού φορέα σε χρονικό διάστημα δύο (2) ετών πριν από την ημερομηνία λήξης της προθεσμίας υποβολής προσφοράς. Επισημαίνεται η προσθήκη της νέας παραγράφου 17 στο άρθρο 376 του ν. 4412/2016, με το άρθρο 43 παρ. 46. περ. α. του ν. 4605/2019, η οποία προβλέπει ότι: Μέχρι να καταστεί εφικτή η έκδοση του πιστοποιητικού που προβλέπεται στην περίπτωση γ' της παραγράφου 2 του άρθρου 80, αυτό αντικαθίσταται από υπεύθυνη δήλωση του οικονομικού φορέα, χωρίς να απαιτείται επίσημη δήλωση του ΣΕΠΕ σχετικά με την έκδοση του πιστοποιητικού.

Ειδικά για τις συμβάσεις παροχής υπηρεσιών καθαρισμού ή/ και φύλαξης, η αναθέτουσα αρχή, αμέσως μετά τη λήξη της προθεσμίας υποβολής των προσφορών, υποβάλλει γραπτό αίτημα προς τη Διεύθυνση Προγραμματισμού και Συντονισμού του Σώματος Επιθεώρησης Εργασίας για τη χορήγηση πιστοποιητικού, από το οποίο να προκύπτουν όλες οι πράξεις επιβολής προστίμου που έχουν εκδοθεί σε βάρος εκάστου των υποψήφιων. Το πιστοποιητικό αποστέλλεται στην αναθέτουσα αρχή μέσα σε δεκαπέντε (15) ημέρες από την υποβολή του αιτήματος.

Η παρ. 8 αποτελεί υποχρέωση που απορρέει από τις διατάξεις των περιπτώσεων β και δ της παρ. 2 του άρθρου 60 του ν. 3863/2010.

Σε περίπτωση άπρακτης παρέλευσης της προθεσμίας, η αναθέτουσα αρχή δικαιούται να προχωρήσει στη σύναψη της σύμβασης.

Για το χρονικό διάστημα που δεν καλύπτεται από το «Μητρώο Παραβατών Εταιρειών Παροχής Υπηρεσιών Καθαρισμού ή/και Φύλαξης» οι εταιρείες παροχής υπηρεσιών καθαρισμού ή/και φύλαξης προσκομίζουν **υποχρεωτικά ένορκη βεβαίωση** του νόμιμου εκπροσώπου αυτών ενώπιον συμβολαιογράφου, περί μη επιβολής σε βάρος τους πράξης επιβολής προστίμου για παραβιάσεις της εργατικής νομοθεσίας «υψηλής» ή «πολύ υψηλής» σοβαρότητας.

δ) για την παράγραφο 2.2.3.4 περίπτωση β' πιστοποιητικό με ημερομηνία έκδοσης έως τρεις μήνες προ της ημερομηνίας υποβολής του, που εκδίδεται από την αρμόδια αρχή του οικείου κράτους - μέλους ή χώρας.

Ειδικότερα για τους οικονομικούς φορείς που είναι εγκατεστημένοι στην Ελλάδα, τα πιστοποιητικά ότι δεν τελούν υπό πτώχευση, πτωχευτικό συμβιβασμό ή υπό αναγκαστική διαχείριση ή ότι δεν έχουν υπαχθεί σε διαδικασία εξυγίανσης, εκδίδονται από το αρμόδιο πρωτοδικείο της έδρας του οικονομικού φορέα. Το πιστοποιητικό ότι το νομικό πρόσωπο δεν έχει τεθεί υπό εκκαθάριση με δικαστική απόφαση εκδίδεται από το οικείο Πρωτοδικείο της έδρας του οικονομικού φορέα, το δε πιστοποιητικό ότι δεν έχει τεθεί υπό εκκαθάριση με απόφαση των εταίρων εκδίδεται από το Γ.Ε.Μ.Η., σύμφωνα με τις κείμενες διατάξεις, ως κάθε φορά ισχύουν. Τα φυσικά πρόσωπα (ατομικές επιχειρήσεις) δεν προσκομίζουν πιστοποιητικό περί μη θέσεως σε εκκαθάριση. Η μη αναστολή των επιχειρηματικών δραστηριοτήτων του οικονομικού φορέα, για τους εγκατεστημένους στην Ελλάδα οικονομικούς φορείς αποδεικνύεται μέσω της ηλεκτρονικής πλατφόρμας της Ανεξάρτητης Αρχής Δημοσίων Εσόδων.

Για τις λοιπές περιπτώσεις της παραγράφου 2.2.3.4 υπεύθυνη δήλωση του προσφέροντος οικονομικού φορέα ότι δεν συντρέχουν στο πρόσωπό του οι οριζόμενοι στην παράγραφο λόγοι αποκλεισμού. Αν το κράτος-μέλος ή η εν λόγω χώρα δεν εκδίδει τέτοιου είδους έγγραφο ή πιστοποιητικό ή όπου το έγγραφο ή το πιστοποιητικό αυτό δεν καλύπτει όλες τις περιπτώσεις που αναφέρονται στις παραγράφους 2.2.3.1 και 2.2.3.2 και στην περίπτωση β' της παραγράφου 2.2.3.4, το έγγραφο ή το πιστοποιητικό μπορεί να αντικαθίσταται από ένορκη βεβαίωση ή, στα κράτη - μέλη ή στις χώρες όπου δεν προβλέπεται ένορκη βεβαίωση, από υπεύθυνη δήλωση του ενδιαφερομένου ενώπιον αρμόδιας δικαστικής ή διοικητικής αρχής, συμβολαιογράφου ή αρμόδιου επαγγελματικού ή εμπορικού οργανισμού του κράτους - μέλους ή της χώρας καταγωγής ή της χώρας όπου είναι εγκατεστημένος ο οικονομικός φορέας.

Οι αρμόδιες δημόσιες αρχές παρέχουν, όπου κρίνεται αναγκαίο, επίσημη δήλωση στην οποία αναφέρεται ότι δεν εκδίδονται τα έγγραφα ή τα πιστοποιητικά της παρούσας παραγράφου ή ότι τα έγγραφα αυτά δεν καλύπτουν όλες τις περιπτώσεις που αναφέρονται στις παραγράφους 2.2.3.1 και 2.2.3.2 και στην περίπτωση β' της παραγράφου 2.2.3.4.

ε) για την παράγραφο 2.2.3.8. υπεύθυνη δήλωση του προσφέροντος οικονομικού φορέα ότι δεν έχει εκδοθεί σε βάρος του απόφαση αποκλεισμού, σύμφωνα με το άρθρο 74 του ν. 4412/2016.

Β.2. Για την απόδειξη της απαίτησης του άρθρου 2.2.4. (απόδειξη καταλληλότητας για την άσκηση επαγγελματικής δραστηριότητας) προσκομίζουν πιστοποιητικό/βεβαίωση με ημερομηνία έκδοσης έως τριάντα εργάσιμες ημέρες προ της υποβολής του/ης, του οικείου επαγγελματικού ή εμπορικού μητρώου του κράτους εγκατάστασης. Οι οικονομικοί φορείς που είναι εγκατεστημένοι σε κράτος μέλος της Ευρωπαϊκής Ένωσης προσκομίζουν πιστοποιητικό/βεβαίωση, του αντίστοιχου επαγγελματικού ή εμπορικού μητρώου του Παραρτήματος XI του Προσαρτήματος Α' του ν. 4412/2016, με το οποίο πιστοποιείται αφενός η εγγραφή τους σε αυτό και αφετέρου το ειδικό επάγγελμά τους. Στην περίπτωση που χώρα δεν τηρεί τέτοιο μητρώο, το έγγραφο ή το πιστοποιητικό μπορεί να αντικαθίσταται από ένορκη βεβαίωση ή, στα κράτη - μέλη ή στις χώρες όπου δεν προβλέπεται ένορκη βεβαίωση, από υπεύθυνη δήλωση του ενδιαφερομένου ενώπιον αρμόδιας δικαστικής ή διοικητικής αρχής, συμβολαιογράφου ή αρμόδιου επαγγελματικού ή εμπορικού οργανισμού της χώρας καταγωγής ή της χώρας όπου είναι εγκατεστημένος ο οικονομικός φορέας ότι

δεν τηρείται τέτοιο μητρώο και ότι ασκεί τη δραστηριότητα που απαιτείται για την εκτέλεση του αντικειμένου της υπό ανάθεση σύμβασης.

Οι εγκατεστημένοι στην Ελλάδα οικονομικοί φορείς προσκομίζουν βεβαίωση εγγραφής στο Βιοτεχνικό ή Εμπορικό ή Βιομηχανικό Επιμελητήριο ή στο Επαγγελματικό Επιμελητήριο.

B.3. Για την απόδειξη της οικονομικής και χρηματοοικονομικής επάρκειας της παραγράφου 2.2.5 οι προσφέροντες οικονομικοί φορείς προσκομίζουν:

α) δημοσιευμένους ισολογισμούς ή αποσπάσματα ισολογισμών ή δήλωση περί του συνολικού ύψους του κύκλου εργασιών και κατά τα έτη 2016, 2017 και 2018.

β) δήλωση περί του κύκλου εργασιών τους σχετικά με παρόμοια έργα με το προκηρυσσόμενο, που έχουν υλοποιήσει κατά τα έτη 2016, 2017 και 2018. Εάν ο οικονομικός φορέας, για βάσιμο λόγο, δεν είναι σε θέση να προσκομίσει τα ανωτέρω δικαιολογητικά, μπορεί να αποδεικνύει την οικονομική και χρηματοοικονομική του επάρκεια με οποιοδήποτε άλλο κατάλληλο έγγραφο.

Σε περίπτωση κατά την οποία ο ισολογισμός της τελευταίας οικονομικής χρήσης δεν έχει δημοσιευθεί οι διαγωνιζόμενοι υποβάλουν τον εγκεκριμένο από το Διοικητικό Συμβούλιο ισολογισμό και τις λοιπές οικονομικές καταστάσεις συνοδευόμενες από την Απόφαση έγκρισης του Διοικητικού Συμβουλίου. **γ)** Ασφαλιστήριο συμβόλαιο Αστικής Ευθύνης σύμφωνα με τα αναφερόμενα στην παράγραφο 2.2.5 περίπτωση 3. Εάν ο οικονομικός φορέας, για βάσιμο λόγο, δεν είναι σε θέση να προσκομίσει τα ανωτέρω δικαιολογητικά, μπορεί να αποδεικνύει την οικονομική και χρηματοοικονομική του επάρκεια με οποιοδήποτε άλλο κατάλληλο έγγραφο.

B.4. Για την απόδειξη της τεχνικής ικανότητας της παραγράφου 2.2.6 οι οικονομικοί φορείς προσκομίζουν

α) κατάλογο - πίνακα με τα έργα που έχουν εκτελέσει κατά τα τρία τελευταία (3) έτη (2017,2018,2019) σύμφωνα με τα αναφερόμενα στην παράγραφο 2.2.6 της παρούσας με τα οποία υλοποιήθηκαν για φορείς του δημοσίου ή/και του ιδιωτικού τομέα στην Ελλάδα ή στο εξωτερικό, συνοδευόμενος από τις σχετικές παραλαβές. Στον Πίνακα θα παρατίθενται δύο (2) παρόμοιες συμβάσεις (αντίστοιχου αντικειμένου – διάρκειας –τιμήματος) με την παρούσα. Ο Πίνακας θα έχει την ακόλουθη μορφή:

A/A	ΑΠΟΔΕΚΤΗΣ	ΠΕΡΙΓΡΑΦΗ	ΔΙΑΡΚΕΙΑ	ΤΙΜΗΜΑ
1.				
2.				

Οι παραλαβές των έργων θα αποδεικνύονται:

εάν ο Πελάτης είναι Δημόσιος Φορέας ως στοιχείο τεκμηρίωσης υποβάλλεται πιστοποιητικό ή πρωτόκολλο παραλαβής που έχει συνταχθεί και αρμοδίως υπογραφεί από την αρμόδια Δημόσια Αρχή.

εάν ο Πελάτης είναι Ιδιωτικός Οργανισμός, ως στοιχείο τεκμηρίωσης υποβάλλεται δήλωση του Οργανισμού όπως εκπροσωπείται από τον Νόμιμο Εκπρόσωπό ή κατάλληλα εξουσιοδοτημένο πρόσωπο. Σε περίπτωση αδυναμίας έκδοσης δήλωσης μπορεί να υποβληθεί Υπεύθυνη δήλωση του συμμετέχοντα

Για κάθε ένα από τα έργα που εμπίπτουν στην παραπάνω περιγραφή πρέπει να αναφερθούν, σε μορφή Πίνακα, τα ακόλουθα στοιχεία:

Φορέας / Πελάτης

Χρονολογία έναρξης και λήξης του έργου

Διάρκεια του έργου (σε μήνες)

Προϋπολογισμός του έργου

Αντικείμενο του προσφέροντος στο έργο

Παρούσα φάση του έργου (π.χ. ολοκληρωμένο επιτυχώς, σε παραγωγική λειτουργία κλπ)

Ρόλος του προσφέροντος (κύριος συμβαλλόμενος, υπεργολάβος, κτλ)

Άλλοι συμμετέχοντες

Ποσοστό συμμετοχής του Προσφέροντα σε οικονομικά μεγέθη

Αρμόδιος ή αρμόδια υπηρεσία του πελάτη από όπου μπορούν να ζητηθούν στοιχεία (όνομα, διεύθυνση, τηλέφωνο, fax ή Email)

β) Αντίγραφο άδειας λειτουργίας επιχείρησης παροχής υπηρεσιών ασφαλείας σύμφωνα με τις διατάξεις του ν. 2518/1997.

γ) διατηρείται για λόγους αρίθμησης

δ) διατηρείται για λόγους αρίθμησης

ε) Το τελευταίο κατατεθειμένο κατά την ημερομηνία υποβολής της προσφοράς, Αντίγραφο κατάστασης του προσωπικού από το ΕΡΓΑΝΗ (ΣΕΠΕ) από την οποία να προκύπτει πόσους εργαζόμενους απασχολεί ο οικονομικός φορέας .

στ) Πιστοποιητικά εν ισχύ, που έχουν εκδοθεί από ανεξάρτητο διαπιστευμένο φορέα διαχείρισης ποιότητας σύμφωνα με τα

EN ISO 9001:2008, σύστημα διαχείρισης ποιότητας

OHSAS 18001:2007/ΕΛΟΤ 1801:2008 για την πιστοποίηση του Συστήματος Διαχείρισης Υγείας και Ασφάλειας στην Εργασία.

EN ISO 14001:2015 , σύστημα περιβαλλοντικής διαχείρισης

ISO 22301:2012, σύστημα διαχείρισης

ISO 27001:2013 σύστημα διαχείρισης ασφαλείας πληροφοριών

Τα παραπάνω θα πρέπει να αφορούν το πεδίο εφαρμογής «παροχής υπηρεσιών ασφαλείας»

B.5. Για την απόδειξη της νόμιμης σύστασης και εκπροσώπησης, στις περιπτώσεις που ο οικονομικός φορέας είναι νομικό πρόσωπο, προσκομίζει τα κατά περίπτωση νομιμοποιητικά έγγραφα σύστασης και νόμιμης εκπροσώπησης (όπως καταστατικά, πιστοποιητικά μεταβολών, αντίστοιχα ΦΕΚ, συγκρότηση Δ.Σ. σε σώμα, σε περίπτωση Α.Ε., κλπ., ανάλογα με τη νομική μορφή του διαγωνιζομένου). Από τα ανωτέρω έγγραφα πρέπει να προκύπτουν η νόμιμη σύστασή του, όλες οι σχετικές τροποποιήσεις των καταστατικών, το/τα πρόσωπο/α που δεσμεύει/ουν νόμιμα την εταιρία κατά την ημερομηνία διενέργειας του διαγωνισμού (νόμιμος εκπρόσωπος, δικαίωμα υπογραφής κλπ.), τυχόν τρίτοι, στους οποίους έχει χορηγηθεί εξουσία εκπροσώπησης, καθώς και η θητεία του/των ή/και των μελών του οργάνου διοίκησης/ νόμιμου εκπροσώπου.

B.6 Οι οικονομικοί φορείς που είναι εγγεγραμμένοι σε επίσημους καταλόγους που προβλέπονται από τις εκάστοτε ισχύουσες εθνικές διατάξεις ή διαθέτουν πιστοποίηση από οργανισμούς πιστοποίησης που συμμορφώνονται με τα ευρωπαϊκά πρότυπα πιστοποίησης, κατά την έννοια του Παραρτήματος VII του Προσαρτήματος Α' του ν. 4412/2016, μπορούν να προσκομίζουν στις αναθέτουσες αρχές πιστοποιητικό εγγραφής εκδιδόμενο από την αρμόδια αρχή ή το πιστοποιητικό που εκδίδεται από τον αρμόδιο οργανισμό πιστοποίησης.

Στα πιστοποιητικά αυτά αναφέρονται τα δικαιολογητικά βάσει των οποίων έγινε η εγγραφή των εν λόγω οικονομικών φορέων στον επίσημο κατάλογο ή η πιστοποίηση και η κατάταξη στον εν λόγω κατάλογο. Η πιστοποιούμενη εγγραφή στους επίσημους καταλόγους από τους αρμόδιους οργανισμούς ή το πιστοποιητικό, που εκδίδεται από τον οργανισμό πιστοποίησης, συνιστά τεκμήριο καταλληλότητας όσον αφορά τις απαιτήσεις ποιοτικής επιλογής, τις οποίες καλύπτει ο επίσημος κατάλογος ή το πιστοποιητικό.

Οι οικονομικοί φορείς που είναι εγγεγραμμένοι σε επίσημους καταλόγους απαλλάσσονται από την υποχρέωση υποβολής των δικαιολογητικών που αναφέρονται στο πιστοποιητικό εγγραφής τους.

B.7. Οι ενώσεις οικονομικών φορέων που υποβάλλουν κοινή προσφορά, υποβάλλουν τα παραπάνω, κατά περίπτωση δικαιολογητικά, για κάθε οικονομικό φορέα που συμμετέχει στην ένωση, σύμφωνα με τα ειδικότερα προβλεπόμενα στο άρθρο 19 παρ. 2 του ν. 4412/2016.

B.8. Στην περίπτωση που οικονομικός φορέας επιθυμεί να στηριχθεί στις ικανότητες άλλων φορέων, σύμφωνα με την παράγραφο 2.2.7 για την απόδειξη ότι θα έχει στη διάθεσή του τους αναγκαίους πόρους, προσκομίζει, ιδίως, σχετική έγγραφη δέσμευση των φορέων αυτών για τον σκοπό αυτό.

B.9 Τα αποδεικτικά μέσα γίνονται αποδεκτά κατά τον ακόλουθο τρόπο: α) τα δικαιολογητικά που αφορούν την παράγραφο 1 του άρθρου 73, την περίπτωση γ' της παραγράφου 2 του άρθρου 73 και

την περίπτωση β` της παραγράφου 4 του άρθρου 73 εφόσον έχουν εκδοθεί έως τρεις (3) μήνες πριν από την υποβολή τους, β) τα λοιπά δικαιολογητικά που αφορούν την παράγραφο 2 του άρθρου 73 εφόσον είναι εν ισχύ κατά το χρόνο υποβολής τους, άλλως, στην περίπτωση που δεν αναφέρεται χρόνος ισχύος, να έχουν εκδοθεί κατά τα οριζόμενα στην προηγούμενη περίπτωση, γ) τα δικαιολογητικά που αφορούν την παράγραφο 2 του άρθρου 75, τα αποδεικτικά ισχύουσας εκπροσώπησης σε περίπτωση νομικών προσώπων, και τα πιστοποιητικά αρμόδιας αρχής σχετικά με την ονομαστικοποίηση των μετοχών σε περίπτωση ανωνύμων εταιρειών, εφόσον έχουν εκδοθεί έως τριάντα (30) εργάσιμες ημέρες πριν από την υποβολή τους, δ) οι ένορκες βεβαιώσεις, εφόσον έχουν συνταχθεί έως τρεις (3) μήνες πριν από την υποβολή τους και ε) οι υπεύθυνες δηλώσεις, εφόσον έχουν συνταχθεί μετά την κοινοποίηση της πρόσκλησης για την υποβολή των δικαιολογητικών.

B.10 Τα άνω έγγραφα υποβάλλονται, σύμφωνα με τις διατάξεις του ν. 4250/2014 (Α` 94). Ειδικά τα αποδεικτικά τα οποία αποτελούν ιδιωτικά έγγραφα, μπορεί να γίνονται αποδεκτά και σε απλή φωτοτυπία, εφόσον συνυποβάλλεται υπεύθυνη δήλωση στην οποία βεβαιώνεται η ακρίβειά τους.

B.11 Για την απόδειξη της απαίτησης του άρθρου 2.2.3.9, δικαιολογητικά ονομαστικοποίησης των μετοχών, εφόσον ο προσωρινός ανάδοχος είναι **ανώνυμη εταιρία**. [Εξαιρούνται της υποχρέωσης αυτής οι εταιρείες που είναι εισηγμένες στο Χρηματιστήριο της χώρας εγκατάστασής τους και υποβάλλουν περί τούτου υπεύθυνη δήλωση του νόμιμου εκπροσώπου τους]:

Ειδικότερα ο προσωρινός ανάδοχος υποβάλλει πιστοποιητικό αρμόδιας αρχής του κράτους της έδρας, από το οποίο να προκύπτει ότι οι μετοχές **είναι ονομαστικές**, καθώς και **αναλυτική κατάσταση** με τα στοιχεία των μετόχων της εταιρείας και τον αριθμό των μετοχών κάθε μετόχου (μετοχολόγιο), όπως τα στοιχεία αυτά είναι καταχωρημένα στο βιβλίο μετόχων της εταιρείας, το πολύ τριάντα εργάσιμες ημέρες πριν από την ημέρα υποβολής της προσφοράς.

Εάν ο προσωρινός ανάδοχος είναι αλλοδαπή ανώνυμη εταιρία, και εφόσον έχει, κατά το δίκαιο της έδρας της, ονομαστικές μετοχές προσκομίζει πιστοποιητικό αρμόδιας αρχής του κράτους της έδρας, από το οποίο να προκύπτει ότι οι μετοχές είναι ονομαστικές, αναλυτική κατάσταση μετόχων, με αριθμό των μετοχών του κάθε μετόχου, όπως τα στοιχεία αυτά είναι καταχωρημένα στο βιβλίο μετόχων της εταιρείας με ημερομηνία το πολύ 30 εργάσιμες ημέρες πριν την υποβολή της προσφοράς ή κάθε άλλο στοιχείο από το οποίο να προκύπτει η ονομαστικοποίηση μέχρι φυσικού προσώπου των μετόχων, που έχει συντελεστεί τις τελευταίες 30 (τριάντα) εργάσιμες ημέρες πριν την υποβολή της προσφοράς.

Σε διαφορετική περίπτωση, δηλαδή εφόσον κατά το δίκαιο της χώρας στην οποία έχει την έδρα της δεν έχει ονομαστικές μετοχές, υποβάλλει βεβαίωση περί μη υποχρέωσης ονομαστικοποίησης των μετοχών από αρμόδια αρχή, εφόσον υπάρχει σχετική πρόβλεψη, διαφορετικά προσκομίζει υπεύθυνη δήλωση του διαγωνιζόμενου, έγκυρη και ενημερωμένη κατάσταση μετόχων που κατέχουν τουλάχιστον 1% των μετοχών και αν δεν τηρείται τέτοια κατάσταση, σχετική κατάσταση μετόχων (με 1%), σύμφωνα με την τελευταία Γενική Συνέλευση, αν οι μέτοχοι αυτοί είναι γνωστοί στην εταιρεία. Αν δεν προσκομισθεί κατάσταση κατά τα ανωτέρω, η εταιρεία αιτιολογεί τους λόγους που οι μέτοχοι αυτοί δεν της είναι γνωστοί.

Η αναθέτουσα αρχή δεν υπεισέρχεται στην κρίση της ως άνω αιτιολογίας. Δύναται, ωστόσο, να αποδείξει τη δυνατότητα υποβολής της κατάστασης μετόχων, και μόνο στην περίπτωση αυτή η εταιρεία αποκλείεται από την παρούσα διαδικασία. (Πρβλ. άρθρο 8 ν. 3310/2005 και π.δ. 82/1996.)

Περαιτέρω, πριν την υπογραφή της σύμβασης υποβάλλεται η υπεύθυνη δήλωση της κοινής απόφασης των Υπουργών Ανάπτυξης και Επικρατείας 20977/23-8-2007 (Β' 1673) «Δικαιολογητικά για την τήρηση των μητρώων του ν. 3310/2005 όπως τροποποιήθηκε με το ν. 3414/2005».

Επισημαίνεται ότι όλα τα ανωτέρω ισχύουν για κάθε Τμήμα της σύμβασης και ως εκ τούτου σε περίπτωση υποβολής προσφοράς για περισσότερα από ένα Τμήματα ή για όλα τα Τμήματα, υποβάλλονται αναλόγως από τον οικονομικό φορέα.

Κριτήρια Ανάθεσης

Κριτήριο ανάθεσης

Κριτήριο ανάθεσης της Σύμβασης είναι η πλέον συμφέρουσα από οικονομική άποψη προσφοράς, βάσει **βέλτιστης σχέσης ποιότητας / τιμής**, η οποία εκτιμάται σύμφωνα με τα κριτήρια αξιολόγησης του παρακάτω πίνακα, είτε αφορά όλη τη σύμβαση είτε ένα Τμήμα αυτής είτε περισσότερα του ενός Τμήματα:

A/A	ΚΡΙΤΗΡΙΑ ΑΞΙΟΛΟΓΗΣΗΣ	ΣΥΝΤΕΛΕΣΤΗΣ ΒΑΡΥΤΗΤΑΣ
A.	ΠΡΟΣΕΓΓΙΣΗ ΥΛΟΠΟΙΗΣΗΣ ΤΗΣ ΣΥΜΒΑΣΗΣ	65 %
A.1	Διασφάλιση Ποιότητας κατά την Εκτέλεση της Σύμβασης	25 %
A.2	Μεθοδολογία Υλοποίησης της Σύμβασης	40 %
B.	ΟΡΓΑΝΩΣΗ ΚΑΙ ΛΕΙΤΟΥΡΓΙΑ ΟΜΑΔΑΣ ΕΡΓΑΣΙΑΣ	35 %
B.1	Διαδικασίες Διοίκησης κατά την εκτέλεση της Σύμβασης	20 %
B.2	Οργάνωση, προσόντα και εμπειρία προσωπικού	15 %
ΣΥΝΟΛΟ		100%

A.1 Διασφάλιση Ποιότητας κατά την Εκτέλεση της Σύμβασης

Ο προσφέρων πρέπει να παρουσιάσει τεκμηριωμένες διαδικασίες – οδηγίες – σχεδιασμό για τη διασφάλιση της ποιότητας των παρεχόμενων υπηρεσιών, για την ασφάλεια και υγιεινή των εργαζομένων,

την εκπαίδευση, την προστασία του περιβάλλοντος κατά τη διάρκεια της εκτέλεσης των εργασιών. Τα στοιχεία που θα παρατεθούν πρέπει να είναι συμβατά με τα διεθνή συστήματα προτύπων και προσαρμοσμένα στις ιδιαίτερες συνθήκες της παρούσας σύμβασης..

A.2 Μεθοδολογία Υλοποίησης της Σύμβασης

Η μεθοδολογία υλοποίησης προσδιορίζεται από την ορθότητα της αντίληψης του προσφέροντα για το αντικείμενο και τις απαιτήσεις της σύμβασης. Απαιτείται αναλυτική περιγραφή του τρόπου με τον οποίο ο προσφέρων σκοπεύει να τα προσεγγίσει. Ο προσφέρων θα πρέπει να περιγράψει με σαφήνεια τις επιλογές του και να παραθέσει τεκμηριωμένα τις μεθόδους που θα ακολουθήσει για την επιτυχή υλοποίηση της σύμβασης. Ιδιαίτερη έμφαση θα πρέπει να δοθεί:

Στην κατανόηση των απαιτήσεων του αντικειμένου της σύμβασης.

Στην επιτυχή επισήμανση προβλημάτων κατά την υλοποίηση του αντικειμένου της σύμβασης και στη διαμόρφωση κατάλληλων προτάσεων για την επίλυσή τους.

Στην επαρκή ανάλυση και εξειδίκευση της καταλληλότητας και αποτελεσματικότητας της μεθοδολογίας υλοποίησης και των απαραίτητων εργαλείων υποστήριξης της εφαρμογής της.

Στον αποτελεσματικό προσδιορισμό – τεκμηρίωση των παραγόντων επιτυχίας και εναλλακτικούς τρόπους διασφάλισης.

Στην ορθολογική ανάλυση του αντικειμένου σε ενότητες εργασιών
Κάλυψη έκτακτων περιστατικών

Κάθε άλλο στοιχείο, που ο προσφέρων κρίνει σκόπιμο ότι πρέπει να παρουσιάσει ή να προτείνει κατά την κρίση του για την υλοποίηση του αντικειμένου της σύμβασης.

B.1 Διαδικασίες Διοίκησης κατά την εκτέλεση της Σύμβασης

Ο προσφέρων πρέπει να παραθέσει στοιχεία σχετικά:

Με το μοντέλο οργάνωσης της παροχής του συμβατικού αντικειμένου,

Το οργανόγραμμα με έμφαση στην επάρκεια και σαφήνεια στην κατανομή αρμοδιοτήτων της ομάδας εκτέλεσης.

Τον αποτελεσματικό τρόπο επικοινωνίας με την Αναθέτουσα Αρχή κατά την εκτέλεση της σύμβασης.

Κάθε άλλο στοιχείο, που ο προσφέρων κρίνει σκόπιμο ότι πρέπει να παρουσιάσει ή να προτείνει κατά την κρίση του.

B.2 Οργάνωση, προσόντα και εμπειρία προσωπικού

Ο προσφέρων υποβάλλει στοιχεία που παραπέμπουν:

Στην ποιοτική και ποσοτική σύνθεση της ομάδας στην οποία θα ανατεθεί να εκτελέσει το συμβατικό αντικείμενο.

Το πλήθος των εργαζομένων που θα απασχοληθούν

Την εμπειρία, τα τυπικά και ουσιαστικά προσόντα των εργαζομένων

Κάθε άλλο στοιχείο, που ο προσφέρων κρίνει σκόπιμο ότι πρέπει να παρουσιάσει ή να προτείνει κατά την κρίση του με σκοπό την εξασφάλιση της ποιότητας των ζητούμενων υπηρεσιών στις εγκαταστάσεις της αναθέτουσας αρχής.

Σημείωση: Θα ληφθεί ιδιαίτερα θετικά κατά την αξιολόγηση η σαφής αντιστοίχιση των παραγράφων της τεχνικής προσφοράς με τα κριτήρια αξιολόγησης.

2.3.2 Βαθμολόγηση και κατάταξη προσφορών

Η βαθμολόγηση κάθε κριτηρίου αξιολόγησης κυμαίνεται από 100 βαθμούς στην περίπτωση που ικανοποιούνται ακριβώς όλοι οι όροι των τεχνικών προδιαγραφών, αυξάνεται δε μέχρι τους 120 βαθμούς όταν υπερκαλύπτονται οι απαιτήσεις του συγκεκριμένου κριτηρίου.

Κάθε κριτήριο αξιολόγησης βαθμολογείται αυτόνομα με βάση τα στοιχεία της προσφοράς.

Η σταθμισμένη βαθμολογία του κάθε κριτηρίου θα προκύπτει από το γινόμενο του επιμέρους συντελεστή βαρύτητας επί τη βαθμολογία του, η δε συνολική βαθμολογία της προσφοράς θα προκύπτει από το άθροισμα των σταθμισμένων βαθμολογιών όλων των κριτηρίων.

Η Συνολική Βαθμολογία της Τεχνικής Προσφοράς (Σ.Β.Τ.Π.) υπολογίζεται με βάση τον παρακάτω τύπο:

$$\text{Σ.Β.Τ.Π.} = (0,25 \times \text{ΒΑΘΜΟΣ Α.1}) + (0,40 \times \text{ΒΑΘΜΟΣ Α.2}) + (0,20 \times \text{ΒΑΘΜΟΣ Β.1}) + (0,15 \times \text{ΒΑΘΜΟΣ Β.2})$$

Κριτήρια με βαθμολογία μικρότερη από 100 βαθμούς (ήτοι που δεν καλύπτουν/παρουσιάζουν αποκλίσεις από τις τεχνικές προδιαγραφές της παρούσας) επιφέρουν την απόρριψη της προσφοράς. Πλέον συμφέρουσα από οικονομική άποψη προσφορά είναι εκείνη που παρουσιάζει τον μικρότερο λόγο της προσφερθείσας τιμής προσαυξημένης με συντελεστή βαρύτητας 30% προς τη συνολική βαθμολογία της τεχνικής της προσφοράς προσαυξημένης με συντελεστή βαρύτητας 70%, ήτοι αυτή στην οποία το Λ είναι ο μικρότερος αριθμός, σύμφωνα με τον τύπο που ακολουθεί.

$$\Lambda = 0,3 \times (\text{ΤΙΜΗ ΟΙΚΟΝΟΜΙΚΗΣ ΠΡΟΣΦΟΡΑΣ ΜΗ Φ.Π.Α.}) / 0,7 \times \text{Σ.Β.Τ.Π.}$$

Η άνω βαθμολόγηση και κατάταξη των προσφορών θα γίνει για κάθε Τμήμα της παρούσας.

Κατάρτιση - Περιεχόμενο Προσφορών

Γενικοί όροι υποβολής προσφορών

Οι προσφορές υποβάλλονται με βάση τις απαιτήσεις που ορίζονται στην παρούσα διακήρυξη και τα Παραρτήματα της είτε αφορούν όλη τη σύμβαση είτε ένα Τμήμα αυτής είτε περισσότερα του ενός Τμήματα, αναφέροντας ρητά ποιο Τμήμα ή Τμήματα αφορά η προσφορά τους ή αν αφορά όλη τη σύμβαση.

Δεν επιτρέπονται εναλλακτικές προσφορές.

Η ένωση οικονομικών φορέων υποβάλλει κοινή προσφορά, είτε αφορά όλη τη σύμβαση είτε ένα Τμήμα αυτής είτε περισσότερα του ενός Τμήματα, η οποία υπογράφεται υποχρεωτικά ηλεκτρονικά είτε από όλους τους οικονομικούς φορείς που αποτελούν την ένωση, είτε από εκπρόσωπό τους νομίμως εξουσιοδοτημένο. Στην προσφορά, απαραίτητως πρέπει να προσδιορίζεται η έκταση και το είδος της συμμετοχής του (συμπεριλαμβανομένης της κατανομής αμοιβής μεταξύ τους) κάθε μέλους της ένωσης, καθώς και ο εκπρόσωπος/συντονιστής αυτής.

Σε περίπτωση που εξαιτίας ανικανότητας για οποιοδήποτε λόγο, Μέλος της Ένωσης Κοινοπραξίας δεν μπορεί να ανταποκριθεί στις υποχρεώσεις του ως μέλους της Ένωσης/Κοινοπραξίας κατά το χρόνο εκτέλεσης της Σύμβασης, τότε εάν οι συμβατικοί όροι μπορούν να εκπληρωθούν από τα εναπομείναντα Μέλη της Ένωσης/Κοινοπραξίας, η Σύμβαση εξακολουθεί να υφίσταται ως έχει και να παράγει όλα τα έννομα αποτελέσματά της με την ίδια τιμή και όρους. Η δυνατότητα εκπλήρωσης των συμβατικών όρων από τα εναπομείναντα Μέλη θα εξετασθεί από την Αναθέτουσα Αρχή η οποία και θα αποφασίσει σχετικά. Εάν η Αναθέτουσα Αρχή αποφασίσει ότι τα εναπομείναντα Μέλη δεν επαρκούν να εκπληρώσουν τους όρους της Σύμβασης τότε αυτά οφείλουν να ορίσουν ΑΝΤΙΚΑΤΑΣΤΑΤΗ με προσόντα αντίστοιχα του Μέλους που αξιολογήθηκε κατά τη διάρκεια του Διαγωνισμού. Ο ΑΝΤΙΚΑΤΑΣΤΑΤΗΣ ωστόσο, πρέπει να εγκριθεί από την Αναθέτουσα Αρχή.

Χρόνος και Τρόπος υποβολής προσφορών

Οι προσφορές υποβάλλονται από τους ενδιαφερόμενους ηλεκτρονικά, μέσω της διαδικτυακής πύλης www.promitheus.gov.gr του ΕΣΗΔΗΣ, μέχρι την καταληκτική ημερομηνία και ώρα που ορίζει η παρούσα διακήρυξη (άρθρο 1.5), στην Ελληνική Γλώσσα, σε ηλεκτρονικό φάκελο, σύμφωνα με τα αναφερόμενα στον ν.4412/2016, ιδίως άρθρα 36 και 37 και την Υπουργική Απόφαση αριθμ. 56902/215 «Τεχνικές λεπτομέρειες και διαδικασίες λειτουργίας του Εθνικού Συστήματος Ηλεκτρονικών Δημοσίων Συμβάσεων (Ε.Σ.Η.ΔΗ.Σ.)».

Για τη συμμετοχή στο διαγωνισμό οι ενδιαφερόμενοι οικονομικοί φορείς απαιτείται να διαθέτουν εγκεκριμένη προηγμένη ηλεκτρονική υπογραφή ή προηγμένη ηλεκτρονική υπογραφή που υποστηρίζεται από εγκεκριμένο πιστοποιητικό το οποίο χορηγήθηκε από έναν εγκεκριμένο πάροχο υπηρεσιών πιστοποίησης, ο οποίος περιλαμβάνεται στον κατάλογο εμπιστευσης που προβλέπεται στην απόφαση 2009/767/ΕΚ και σύμφωνα με τα οριζόμενα στο Κανονισμό (ΕΕ) 910/2014 και τις διατάξεις της Υ.Α. 56902/215 "Τεχνικές λεπτομέρειες και διαδικασίες λειτουργίας του Εθνικού Συστήματος Ηλεκτρονικών Δημοσίων Συμβάσεων (Ε.Σ.Η.ΔΗ.Σ.)» (ΦΕΚ Β 1924/02.06.2017) και να εγγραφούν στο ηλεκτρονικό σύστημα (ΕΣΗΔΗΣ- Διαδικτυακή πύλη www.promitheus.gov.gr) ακολουθώντας την διαδικασία εγγραφής του άρθρου 5 της ίδιας Υ.Α.

Ο χρόνος υποβολής της προσφοράς και οποιαδήποτε ηλεκτρονική επικοινωνία μέσω του συστήματος βεβαιώνεται αυτόματα από το σύστημα με υπηρεσίες χρονοσήμανσης, σύμφωνα με τα οριζόμενα στο άρθρο 37 του ν. 4412/2016 και το άρθρο 9 της ως άνω Υπουργικής Απόφασης.

Μετά την παρέλευση της καταληκτικής ημερομηνίας και ώρας, δεν υπάρχει η δυνατότητα υποβολής προσφοράς στο Σύστημα. Σε περιπτώσεις τεχνικής αδυναμίας λειτουργίας του ΕΣΗΔΗΣ, η Αναθέτουσα Αρχή θα ρυθμίσει τα της συνέχειας του διαγωνισμού με σχετική ανακοίνωσή της.

Οι οικονομικοί φορείς υποβάλλουν με την προσφορά τους τα ακόλουθα είτε αφορά όλη τη σύμβαση είτε ένα Τμήμα αυτής είτε περισσότερα του ενός Τμήματα:

(α) έναν (υπο)φάκελο με την ένδειξη «Δικαιολογητικά Συμμετοχής – Τεχνική Προσφορά» στον οποίο περιλαμβάνονται τα κατά περίπτωση απαιτούμενα δικαιολογητικά και η τεχνική προσφορά σύμφωνα με τις διατάξεις της κείμενης νομοθεσίας και την παρούσα.

(β) έναν (υπο)φάκελο με την ένδειξη «Οικονομική Προσφορά» στον οποίο περιλαμβάνεται η οικονομική προσφορά του οικονομικού φορέα και τα κατά περίπτωση απαιτούμενα δικαιολογητικά. Από τον προσφέροντα σημαίνονται με χρήση του σχετικού πεδίου του συστήματος τα στοιχεία εκείνα της προσφοράς του που έχουν εμπιστευτικό χαρακτήρα, σύμφωνα με τα οριζόμενα στο άρθρο 21 του ν.4412/16 . Εφόσον ένας οικονομικός φορέας χαρακτηρίζει πληροφορίες ως εμπιστευτικές, λόγω ύπαρξης τεχνικού ή εμπορικού απορρήτου, στη σχετική δήλωσή του, αναφέρει ρητά όλες τις σχετικές διατάξεις νόμου ή διοικητικές πράξεις που επιβάλλουν την εμπιστευτικότητα της συγκεκριμένης πληροφορίας.

Δεν χαρακτηρίζονται ως εμπιστευτικές πληροφορίες σχετικά με τις τιμές μονάδας, τις προσφερόμενες ποσότητες, την οικονομική προσφορά και τα στοιχεία της τεχνικής προσφοράς που χρησιμοποιούνται για την αξιολόγησή της.

Οι οικονομικοί φορείς συντάσσουν την τεχνική και οικονομική τους προσφορά συμπληρώνοντας τις αντίστοιχες ειδικές ηλεκτρονικές φόρμες του συστήματος. Στην συνέχεια το σύστημα παράγει τα σχετικά ηλεκτρονικά αρχεία τα οποία υπογράφονται ηλεκτρονικά και υποβάλλονται από τον προσφέροντα.

Τα στοιχεία που περιλαμβάνονται στην ειδική ηλεκτρονική φόρμα του συστήματος και του παραγόμενου ηλεκτρονικού αρχείου pdf (το οποίο θα υπογραφεί ηλεκτρονικά) πρέπει να ταυτίζονται. Σε αντίθετη περίπτωση το σύστημα παράγει σχετικό μήνυμα και ο προσφέρων καλείται να παράγει εκ νέου το ηλεκτρονικό αρχείο pdf.

Ο χρήστης - οικονομικός φορέας υποβάλλει τους ανωτέρω (υπό) φακέλους μέσω του Συστήματος, όπως περιγράφεται παρακάτω:

Τα στοιχεία και δικαιολογητικά για τη συμμετοχή του οικονομικού φορέα στη διαδικασία υποβάλλονται από αυτόν ηλεκτρονικά σε μορφή αρχείων τύπου .pdf και εφόσον έχουν συνταχθεί/παραχθεί από τον ίδιο, φέρουν εγκεκριμένη προηγμένη ηλεκτρονική υπογραφή ή προηγμένη ηλεκτρονική υπογραφή με χρήση εγκεκριμένων πιστοποιητικών, χωρίς να απαιτείται θεώρηση γνησίου της υπογραφής.

Από το Σύστημα εκδίδεται ηλεκτρονική απόδειξη υποβολής προσφοράς, η οποία αποστέλλεται στον οικονομικό φορέα με μήνυμα ηλεκτρονικού ταχυδρομείου.

Εντός τριών (3) εργασίμων ημερών από την ηλεκτρονική υποβολή των ως άνω στοιχείων και δικαιολογητικών προσκομίζονται υποχρεωτικά από τον οικονομικό φορέα στην αναθέτουσα αρχή, σε έντυπη μορφή και σε σφραγισμένο φάκελο, τα στοιχεία της ηλεκτρονικής προσφοράς τα οποία απαιτείται να προσκομισθούν σε πρωτότυπη μορφή σύμφωνα με τον ν. 4250/2014. Τέτοια στοιχεία και δικαιολογητικά είναι ενδεικτικά η εγγραπτική επιστολή συμμετοχής, τα πρωτότυπα έγγραφα τα οποία έχουν εκδοθεί από ιδιωτικούς φορείς και δεν φέρουν επικύρωση από δικηγόρο, καθώς και τα έγγραφα που φέρουν τη Σφραγίδα της Χάγης (Apostille). Δεν προσκομίζονται σε έντυπη μορφή στοιχεία και δικαιολογητικά τα οποία φέρουν ηλεκτρονική υπογραφή, τα ΦΕΚ, τα τεχνικά φυλλάδια και όσα προβλέπεται από το ν. 4250/2014 ότι οι φορείς υποχρεούνται να αποδέχονται σε αντίγραφα των πρωτοτύπων.

Η αναθέτουσα αρχή μπορεί να ζητεί από προσφέροντες και υποψήφιους σε οποιοδήποτε χρονικό σημείο κατά την διάρκεια της διαδικασίας, να υποβάλλουν σε έντυπη μορφή και σε εύλογη προθεσμία όλα ή ορισμένα δικαιολογητικά και στοιχεία που έχουν υποβάλει ηλεκτρονικά, όταν αυτό απαιτείται για την ορθή διεξαγωγή της διαδικασίας.

Οι αλλοδαποί οικονομικοί φορείς δεν έχουν την υποχρέωση να υπογράφουν τα δικαιολογητικά του παρόντος με χρήση προηγμένης ηλεκτρονικής υπογραφής, αλλά μπορεί να τα αυθεντικοποιούν με οποιονδήποτε άλλον πρόσφορο τρόπο, εφόσον στη χώρα προέλευσής τους δεν

είναι υποχρεωτική η χρήση προηγμένης ψηφιακής υπογραφής σε διαδικασίες σύναψης δημοσίων συμβάσεων. Στις περιπτώσεις αυτές η προσφορά συνοδεύεται με υπεύθυνη δήλωση, στην οποία δηλώνεται ότι, στη χώρα προέλευσης δεν προβλέπεται η χρήση προηγμένης ψηφιακής υπογραφής ή ότι, στη χώρα προέλευσης δεν είναι υποχρεωτική η χρήση προηγμένης ψηφιακής υπογραφής για τη συμμετοχή σε διαδικασίες σύναψης δημοσίων συμβάσεων. Η υπεύθυνη δήλωση φέρει υπογραφή έως και δέκα (10) ημέρες πριν την καταληκτική ημερομηνία υποβολής των προσφορών.

Περιεχόμενα Φακέλου «Δικαιολογητικά Συμμετοχής- Τεχνική Προσφορά»

Δικαιολογητικά Συμμετοχής

Οι προσφέροντες, επί ποινή αποκλεισμού, πρέπει να υποβάλλουν, είτε η προσφορά τους αφορά όλη τη σύμβαση είτε ένα Τμήμα αυτής είτε περισσότερα του ενός Τμήματα, αναφέροντας ρητά ποιο Τμήμα ή Τμήματα αφορά η προσφορά τους ή αν αφορά όλη τη σύμβαση:

α) το Ευρωπαϊκό Ενιαίο Έγγραφο Σύμβασης (Ε.Ε.Ε.Σ.), όπως προβλέπεται στην παρ. 1 και 3 του άρθρου 79 του ν. 4412/2016 και β) την εγγύηση συμμετοχής, όπως προβλέπεται στο άρθρο 72 του Ν.4412/2016 και τα άρθρα 2.1.5 και 2.2.2 αντίστοιχα της παρούσας διακήρυξης. Οι προσφέροντες συμπληρώνουν το σχετικό πρότυπο ΕΕΕΣ το οποίο έχει αναρτηθεί, σε μορφή αρχείων τύπου XML και PDF, στη διαδικτυακή πύλη www.promitheus.gov.gr του ΕΣΗΔΗΣ, στην ιστοσελίδα της Αναθέτουσας Αρχής www.inedivim.gr και αποτελεί αναπόσπαστο τμήμα της διακήρυξης (Παράρτημα VI).

β) εγγύηση συμμετοχής, σύμφωνα με το άρθρο 72 του Ν.4412/2016 και τις παραγράφους 2.1.5 και 2.2.2 – Πίνακα 3 της παρούσας διακήρυξης, είτε αφορά όλη τη σύμβαση είτε ένα Τμήμα αυτής είτε περισσότερα του ενός Τμήματα.

Η εγγυητική επιστολή συμμετοχής προσκομίζεται σε έντυπη μορφή (πρωτότυπο) εντός τριών (3) εργάσιμων ημερών από την ηλεκτρονική υποβολή. Επισημαίνεται ότι η εν λόγω υποχρέωση δεν ισχύει για τις εγγυήσεις ηλεκτρονικής έκδοσης (π.χ. εγγυήσεις του Τ.Μ.Ε.Δ.Ε.), οι οποίες φέρουν προηγμένη ψηφιακή υπογραφή.

Οι ενώσεις οικονομικών φορέων που υποβάλλουν κοινή προσφορά, υποβάλλουν το για κάθε οικονομικό φορέα που συμμετέχει στην ένωση.

Τεχνική Προσφορά

Η τεχνική προσφορά συντάσσεται συμπληρώνοντας την αντίστοιχη ηλεκτρονική φόρμα του συστήματος, είτε αφορά όλη τη σύμβαση είτε ένα Τμήμα αυτής είτε περισσότερα του ενός Τμήματα, αναφέροντας ρητά ποιο Τμήμα ή Τμήματα αφορά η προσφορά τους ή αν αφορά όλη τη σύμβαση και αναφέροντας υποχρεωτικά τα στοιχεία που προβλέπονται στις Τεχνικές Προδιαγραφές των προς παροχή υπηρεσιών, σύμφωνα και με το Παράρτημα Ι της παρούσας.

Επιπλέον οι προσφέροντες, επί ποινή αποκλεισμού, υποχρεούνται να υποβάλλουν :

α) Δήλωση ότι αποδέχονται το σύνολο των απαιτήσεων στα παραρτήματα I και II της παρούσας διακήρυξης με την μορφή υπεύθυνης δήλωσης του ν. 1599/1986.

β) Δήλωση ότι η προσφορά τους έχει χρόνο ισχύος 180 ημερών από την επομένη της διενέργειας του διαγωνισμού με την μορφή υπεύθυνης δήλωσης του ν. 1599/1986

γ) Το σύνολο των στοιχείων/αρχείων προς βαθμολόγηση βάσει των απαιτήσεων των «Κριτηρίων Ανάθεσης» όπως περιγράφονται στην παράγραφο 2.3.1 της παρούσας διακήρυξης.

Στα περιεχόμενα της τεχνικής προσφοράς δεν πρέπει επ' ουδενί να εμφανίζονται οικονομικά στοιχεία, ενώ τυχόν εμφάνιση τους (συμπεριλαμβανομένου της ένδειξης "δωρεάν") επιφέρουν την απόρριψη της προσφοράς.

Οι οικονομικοί φορείς αναφέρουν το τμήμα της σύμβασης που προτίθενται να αναθέσουν υπό μορφή υπεργολαβίας σε τρίτους, καθώς και τους υπεργολάβους που προτείνουν.

2.4.4 Περιεχόμενα Φακέλου «Οικονομική Προσφορά» / Τρόπος σύνταξης και υποβολής οικονομικών προσφορών

Οι προσφέροντες συντάσσουν την οικονομική προσφορά συμπληρώνοντας την αντίστοιχη ηλεκτρονική φόρμα του συστήματος. Η προσφερόμενη τιμή πρέπει να προκύπτει με σαφήνεια να είναι σύμφωνη με το σύνολο των απαιτήσεων της παρούσας διακήρυξης και να δίνονται σε Ευρώ.

Επιπλέον οι προσφέροντες πρέπει να υποβάλλουν, επί ποινή αποκλεισμού, τον πίνακα οικονομικής προσφοράς σύμφωνα με το Παράρτημα III της παρούσας διακήρυξης, ο οποίος έχει αναρτηθεί σε επεξεργάσιμη μορφή doc στη διαδικτυακή πύλη www.promitheus.gov.gr του Ε.Σ.Η.ΔΗ.Σ. και στην ιστοσελίδα της Αναθέτουσας Αρχής www.inedivim.gr.

Για την αρχή της ίσης μεταχείρισης των διαγωνιζομένων κατά την αξιολόγηση των οικονομικών προσφορών, οι προσφέροντες θα υπολογίσουν την οικονομική τους προσφορά με την ΕΝΔΕΙΚΤΙΚΗ ΠΕΡΙΟΔΟ ΕΡΓΟΥ από την **01/10/2020** λήξη έως **30/09/2023**. **Ειδικότερα για τις Υπηρεσίες Φύλαξης της εγκατάστασης της Φ.Ε. ΘΕΣΣΑΛΟΝΙΚΗΣ και ΦΟΙΤΗΤΙΚΗ ΕΣΤΙΑ ΖΩΓΡΑΦΟΥ ΚΑΙ Ν.Ε.Ε.Μ.Π (ΤΜΗΜΑΤΑ 4 ΚΑΙ 5) ως ενδεικτική ημερομηνία έναρξης του έργου λαμβάνεται η 01/04/2021 λήξη έως 31/03/2024**

Η τιμή πρέπει να αφορά υποχρεωτικά στο σύνολο της προκηρυσσόμενης υπηρεσίας κάθε Τμήματος της παρούσας.

Οι προσφέροντες, ανάλογα αν η προσφορά τους αφορά όλη τη σύμβαση είτε ένα Τμήμα αυτής είτε περισσότερα του ενός Τμήματα, πρέπει να υπολογίσουν, επί ποινή αποκλεισμού, το εύλογο ποσοστό διοικητικού κόστους με ποσό ύψους τουλάχιστον **2%** επί του προκηρυσσόμενου προϋπολογισμού της παρούσας χωρίς Φ.Π.Α. (Τμήματος / Τμημάτων ή όλης της σύμβασης), το κόστος αναλωσίμων με ποσό ύψους τουλάχιστον **2%** επί του προκηρυσσόμενου προϋπολογισμού της παρούσας χωρίς Φ.Π.Α. (Τμήματος / Τμημάτων ή όλης της σύμβασης) και το εργολαβικό κέρδος με ποσό τουλάχιστον **4%** επί της οικονομικής τους προσφοράς χωρίς Φ.Π.Α. (Τμήματος / Τμημάτων ή όλης της σύμβασης).

Τα ποσά των πάσης φύσεως νόμιμων αποδοχών των εργαζομένων και των ασφαλιστικών εργοδοτικών εισφορών, επί ποινή αποκλεισμού, δεν πρέπει να υπολείπονται των ελάχιστα προβλεπόμενων της Εθνικής Γενικής Συλλογικής Σύμβασης Εργασίας και της εργατικής νομοθεσίας. Οι προσφέροντες οφείλουν αναλύσουν τον τρόπο υπολογισμού των ποσών της παρούσας παραγράφου σε συνέχεια του πίνακα στο παράρτημα III ή σε ξεχωριστό ηλεκτρονικό αρχείο pdf που θα υπογράφεται ψηφιακά.

Η εργοδοτική εισφορά υπέρ (Ε.Λ.Π.Κ.) θα υπολογιστεί στο πεδίο των εργοδοτικών ασφαλιστικών εισφορών.

Σύμφωνα με το άρθρο 68 του ν. 3863/2010 (ΦΕΚ Α' /115/2010) όπως αυτό τροποποιήθηκε με το άρθρο 22 του ν.4144/2013 (ΦΕΚ Α' /88/2013) οι εταιρείες παροχής υπηρεσιών καθαρισμού ή φύλαξης πρέπει, επί ποινή αποκλεισμού, να εξειδικεύουν σε χωριστό κεφάλαιο της οικονομικής τους προσφοράς τα παρακάτω στοιχεία:

α) Τον αριθμό των εργαζομένων. Το προσωπικό θα πρέπει να παραμένει σταθερό και να αντικαθίσταται μόνο για λόγους ανωτέρας βίας (πχ οικειοθελή αποχώρηση κλπ) ή μόνο μετά από έγκριση της αναθέτουσας αρχής, μετά από σχετική προς τούτο ενημέρωσή της.

β) Τις ημέρες και τις ώρες εργασίας.

γ) Τη συλλογική σύμβαση εργασίας στην οποία υπάγονται οι εργαζόμενοι.

δ) Το ύψος του προϋπολογισμένου ποσού που αφορά τις πάσης φύσεως νόμιμες αποδοχές αυτών των εργαζομένων. Οι πάσης φύσεως νόμιμες αποδοχές και οι ασφαλιστικές εισφορές, θα αφορούν εργαζόμενους με τριετή προϋπηρεσία (με αμειβόμενη μία τριετή προϋπηρεσία, επί ποινή αποκλεισμού.

ε) Το ύψος των ασφαλιστικών εισφορών με βάση τα προϋπολογισθέντα ποσά.

Επιπρόσθετα, οφείλουν να επισυνάπτουν στην προσφορά αντίγραφο της συλλογικής σύμβασης εργασίας στην οποία υπάγονται οι εργαζόμενοι. Στην περίπτωση, όπου το καθεστώς των συλλογικών

συμβάσεων εργασίας έχει μεταβληθεί, θα πρέπει να επισυναφθούν τα ισοδύναμα έγγραφα .

Στην τιμή περιλαμβάνονται οι υπέρ τρίτων κρατήσεις, ως και κάθε άλλη επιβάρυνση, σύμφωνα με την κείμενη νομοθεσία, μη συμπεριλαμβανομένου Φ.Π.Α., για την παροχή των υπηρεσιών στον τόπο και με τον τρόπο που προβλέπεται στα έγγραφα της σύμβασης.

Οι υπέρ τρίτων κρατήσεις υπόκεινται στο εκάστοτε ισχύον αναλογικό τέλος χαρτοσήμου 3% και στην επ' αυτού εισφορά υπέρ ΟΓΑ 20%.

Επισημαίνεται ότι το εκάστοτε ποσοστό Φ.Π.Α. επί τοις εκατό, της ανωτέρω τιμής θα υπολογίζεται αυτόματα από το σύστημα.

Οι προσφερόμενες τιμές είναι σταθερές καθ' όλη τη διάρκεια της σύμβασης και δεν αναπροσαρμόζονται.

Ως απαράδεκτες θα απορρίπτονται προσφορές στις οποίες: α) δεν δίνεται τιμή σε ΕΥΡΩ ή που καθορίζεται σχέση ΕΥΡΩ προς ξένο νόμισμα, β) δεν προκύπτει με σαφήνεια η προσφερόμενη τιμή, με την επιφύλαξη της παρ. 4 του άρθρου 102 του ν. 4412/2016 και γ) η τιμή υπερβαίνει τον προϋπολογισμό της σύμβασης ή/και δεν είναι σύμφωνη με τις απαιτήσεις στην παρούσα παράγραφο και στο παράρτημα ΙΙΙ της διακήρυξης.

2.4.5.Χρόνος ισχύος των προσφορών

Οι υποβαλλόμενες προσφορές ισχύουν και δεσμεύουν τους οικονομικούς φορείς για διάστημα έξι (6) μηνών από την επόμενη της διενέργειας του διαγωνισμού.

Προσφορά η οποία ορίζει χρόνο ισχύος μικρότερο από τον ανωτέρω προβλεπόμενο απορρίπτεται.

Η ισχύς της προσφοράς μπορεί να παρατείνεται εγγράφως, εφόσον τούτο ζητηθεί από την αναθέτουσα αρχή, πριν από τη λήξη της, με αντίστοιχη παράταση της εγγυητικής επιστολής συμμετοχής σύμφωνα με τα οριζόμενα στο άρθρο 72 παρ. 1 α του ν. 4412/2016 και την παράγραφο

2.2.2. της παρούσας, κατ' ανώτατο όριο για χρονικό διάστημα ίσο με την προβλεπόμενη ως άνω αρχική διάρκεια.

Μετά τη λήξη και του παραπάνω ανώτατου ορίου χρόνου παράτασης ισχύος της προσφοράς, τα αποτελέσματα της διαδικασίας ανάθεσης ματαιώνονται, εκτός αν η Αναθέτουσα Αρχή κρίνει, κατά περίπτωση, αιτιολογημένα, ότι η συνέχιση της διαδικασίας εξυπηρετεί το δημόσιο συμφέρον, οπότε οι οικονομικοί φορείς που συμμετέχουν στη διαδικασία μπορούν να επιλέξουν είτε να παρατείνουν την προσφορά και την εγγύηση συμμετοχής τους, εφόσον τους ζητηθεί πριν την πάροδο του ανωτέρω ανώτατου ορίου παράτασης της προσφοράς τους είτε όχι. Στην τελευταία περίπτωση, η διαδικασία συνεχίζεται με όσους παρέτειναν τις προσφορές τους και αποκλείονται οι λοιποί οικονομικοί φορείς.

2.4.6.Λόγοι απόρριψης προσφορών

Η Αναθέτουσα Αρχή με βάση τα αποτελέσματα του ελέγχου και της αξιολόγησης των προσφορών, απορρίπτει, σε κάθε περίπτωση, προσφορά:

α) η οποία δεν υποβάλλεται εμπρόθεσμα, με τον τρόπο και με το περιεχόμενο που ορίζεται πιο πάνω και συγκεκριμένα στις παραγράφους 2.4.1 (Γενικοί όροι υποβολής προσφορών), 2.4.2. (Χρόνος και τρόπος υποβολής προσφορών), 2.4.3. (Περιεχόμενο φακέλων δικαιολογητικών συμμετοχής, τεχνικής προσφοράς), 2.4.4. (Περιεχόμενο φακέλου οικονομικής προσφοράς, τρόπος σύνταξης και υποβολής οικονομικών προσφορών) , 2.4.5. (Χρόνος ισχύος προσφορών), 3.1. (Αποσφράγιση και αξιολόγηση προσφορών), 3.2 (Πρόσκληση υποβολής δικαιολογητικών προσωρινού αναδόχου) της παρούσας,

β) η οποία περιέχει ατέλειες, ελλείψεις, ασάφειες ή σφάλματα, εφόσον αυτά δεν επιδέχονται συμπλήρωση ή διόρθωση ή εφόσον επιδέχονται συμπλήρωση ή διόρθωση, δεν έχουν αποκατασταθεί κατά την αποσαφήνιση και την συμπλήρωσή της σύμφωνα με την παράγραφο 3.1.1. της παρούσας διακήρυξης,

γ) για την οποία ο προσφέρων δεν έχει παράσχει τις απαιτούμενες εξηγήσεις, εντός της προκαθορισμένης προθεσμίας ή η εξήγηση δεν είναι αποδεκτή από την Αναθέτουσα Αρχή σύμφωνα με την παράγραφο 3.1.1. της παρούσας και το άρθρο 102 του ν. 4412/2016,

δ) η οποία είναι εναλλακτική προσφορά,

ε) η οποία υποβάλλεται από έναν προσφέροντα που έχει υποβάλλει δύο ή περισσότερες προσφορές Ο περιορισμός αυτός ισχύει, υπό τους όρους της παραγράφου 2.2.3.4 περ.γ της παρούσας (περ. γ'

της παρ. 4 του άρθρου 73 του ν. 4412/2016) και στην περίπτωση ενώσεων οικονομικών φορέων με κοινά μέλη, καθώς και στην περίπτωση οικονομικών φορέων που συμμετέχουν είτε αυτοτελώς είτε ως μέλη ενώσεων.

ζ) η οποία είναι υπό αίρεση,

η) η οποία θέτει όρο αναπροσαρμογής,

θ) η οποία παρουσιάζει ελλείψεις ως προς τα δικαιολογητικά που ζητούνται από τα έγγραφα της παρούσης διακήρυξης και αποκλίσεις ως προς τους όρους και τις τεχνικές προδιαγραφές της σύμβασης.

ΔΙΕΝΕΡΓΕΙΑ ΔΙΑΔΙΚΑΣΙΑΣ - ΑΞΙΟΛΟΓΗΣΗ ΠΡΟΣΦΟΡΩΝ

Αποσφράγιση και αξιολόγηση προσφορών

Ηλεκτρονική αποσφράγιση προσφορών

Το πιστοποιημένο στο ΕΣΗΔΗΣ, για την αποσφράγιση των προσφορών αρμόδιο όργανο της Αναθέτουσας Αρχής (Επιτροπή Διαγωνισμού), προβαίνει στην έναρξη της διαδικασίας ηλεκτρονικής αποσφράγισης των φακέλων των προσφορών, κατά το άρθρο 100 του ν. 4412/2016, ακολουθώντας τα εξής στάδια:

Ηλεκτρονική Αποσφράγιση του (υπό)φακέλου «Δικαιολογητικά Συμμετοχής-Τεχνική Προσφορά» **την 22.06.2020 και ώρα 10:00**.

Ηλεκτρονική Αποσφράγιση του (υπό)φακέλου «Οικονομική Προσφορά», κατά την ημερομηνία και ώρα που θα ορίσει η Αναθέτουσα Αρχή

Με την αποσφράγιση των ως άνω φακέλων, σύμφωνα με τα ειδικότερα προβλεπόμενα στο άρθρο της παρούσας, κάθε προσφέρων αποκτά πρόσβαση στις λοιπές προσφορές και τα υποβληθέντα δικαιολογητικά τους, με την επιφύλαξη των πτυχών εκείνων της κάθε προσφοράς που έχουν χαρακτηριστεί ως εμπιστευτικές.

Η Αναθέτουσα Αρχή μπορεί να καλέσει τους οικονομικούς φορείς να συμπληρώσουν ή να διευκρινίσουν τα έγγραφα ή δικαιολογητικά που έχουν υποβληθεί, ή να διευκρινίσουν το περιεχόμενο της τεχνικής ή οικονομικής προσφοράς τους, σύμφωνα με το άρθρο 102 του ν. 4412/2016. Σύμφωνα με το άρθρο 103 παρ.2 του ν. 4412/2016, το οποίο εφαρμόζεται αναλόγως και στις περιπτώσεις που η αναθέτουσα αρχή ζητήσει την προσκόμιση των δικαιολογητικών κατά τη διαδικασία αξιολόγησης των προσφορών ή αιτήσεων συμμετοχής και πριν το στάδιο κατακύρωσης, κατ' εφαρμογή της διάταξης του άρθρου 79 παρ. 5 εδαφ. α', τηρουμένων των αρχών της ίσης μεταχείρισης και της διαφάνειας, αν δεν προσκομισθούν τα παραπάνω δικαιολογητικά ή υπάρχουν ελλείψεις σε αυτά που υποβλήθηκαν και ο προσωρινός ανάδοχος υποβάλλει εντός της προθεσμίας της παραγράφου 1 αίτημα προς το αρμόδιο όργανο αξιολόγησης για την παράταση της προθεσμίας υποβολής, το οποίο συνοδεύεται με αποδεικτικά έγγραφα από τα οποία να αποδεικνύεται ότι έχει αιτηθεί τη χορήγηση των δικαιολογητικών, η αναθέτουσα αρχή παρατείνει την προθεσμία υποβολής των δικαιολογητικών για όσο χρόνο απαιτηθεί για τη χορήγηση των δικαιολογητικών από τις αρμόδιες αρχές. Σύμφωνα με το άρθρο 79 παρ. 5 εδ. α' του ν. 4412/2016, η αναθέτουσα αρχή μπορεί να ζητεί από προσφέροντες και υποψήφιους, σε οποιοδήποτε χρονικό σημείο κατά τη διάρκεια της διαδικασίας, να υποβάλλουν όλα ή ορισμένα δικαιολογητικά, όταν αυτό απαιτείται για την ορθή διεξαγωγή της διαδικασίας.

3.1.2 Αξιολόγηση προσφορών

Μετά την κατά περίπτωση ηλεκτρονική αποσφράγιση των προσφορών η Αναθέτουσα Αρχή προβαίνει στην αξιολόγηση αυτών μέσω των αρμόδιων πιστοποιημένων στο Σύστημα οργάνων της, εφαρμοζόμενων κατά τα λοιπά των κειμένων διατάξεων. Η αξιολόγηση των προσφορών θα γίνει για κάθε Τμήμα της παρούσας.

Ειδικότερα :

α) το αρμόδιο γνωμοδοτικό όργανο καταχωρεί όσους υπέβαλαν προσφορές, καθώς και τα υποβληθέντα αυτών δικαιολογητικά και τα αποτελέσματα του ελέγχου αυτών σε πρακτικό, το οποίο υπογράφεται από τα μέλη του οργάνου.

β) στη συνέχεια το αρμόδιο γνωμοδοτικό όργανο προβαίνει στην αξιολόγηση και βαθμολόγηση μόνο των τεχνικών προσφορών των προσφερόντων, των οποίων τα δικαιολογητικά συμμετοχής έκρινε πλήρη. Η αξιολόγηση και βαθμολόγηση γίνεται σύμφωνα με τους όρους της παρούσας και συντάσσεται πρακτικό για την απόρριψη όσων τεχνικών προσφορών δεν πληρούν τους όρους και τις απαιτήσεις των τεχνικών προδιαγραφών και την αποδοχή και βαθμολόγηση των τεχνικών προσφορών, με βάση τα κριτήρια αξιολόγησης του άρθρου 2.3.1 και 2.3.2 της παρούσας.

Η αξιολόγηση των δικαιολογητικών συμμετοχής και των τεχνικών προσφορών από το αρμόδιο γνωμοδοτικό όργανο ολοκληρώνεται εντός 30 (τριάντα) εργάσιμων ημερών.

Για την αξιολόγηση των δικαιολογητικών συμμετοχής και των τεχνικών προσφορών μπορεί να συντάσσεται ενιαίο πρακτικό, το οποίο κοινοποιείται από το ως άνω όργανο, μέσω της λειτουργικότητας της «Επικοινωνίας», στην αναθέτουσα αρχή προς έγκριση.

Τα αποτελέσματα των εν λόγω σταδίων («Δικαιολογητικά Συμμετοχής» & «Τεχνική Προσφορά» επικυρώνονται με απόφαση του αποφαινόμενου οργάνου της αναθέτουσας αρχής, εντός δέκα εργάσιμων ημερών από την κοινοποίηση σε αυτό των πρακτικών του αρμόδιου γνωμοδοτικού οργάνου, η οποία κοινοποιείται με επιμέλεια αυτής, μέσω της λειτουργικότητας της «Επικοινωνίας» του συστήματος ΕΣΗΔΗΣ, στους προσφέροντες. Κατά της εν λόγω απόφασης χωρεί προδικαστική προσφυγή, σύμφωνα με τα οριζόμενα στο άρθρο 3.4 της παρούσας.

γ) μετά την ολοκλήρωση της αξιολόγησης, σύμφωνα με τα ανωτέρω, αποσφραγίζονται, κατά την ημερομηνία και ώρα που ορίζεται στην ειδική πρόσκληση οι φάκελοι των οικονομικών προσφορών εκείνων των προσφερόντων που δεν έχουν απορριφθεί σύμφωνα με τα ανωτέρω.

δ) το αρμόδιο γνωμοδοτικό όργανο προβαίνει στην αξιολόγηση των οικονομικών προσφορών που αποσφραγίστηκαν εντός δύο εργάσιμων ημερών και συντάσσει πρακτικό στο οποίο εισηγείται αιτιολογημένα την αποδοχή ή απόρριψή τους, την κατάταξη των προσφορών και την ανάδειξη του προσωρινού αναδόχου.

Εάν οι προσφορές φαίνονται ασυνήθιστα χαμηλές σε σχέση με το αντικείμενο της σύμβασης, η αναθέτουσα αρχή απαιτεί από τους οικονομικούς φορείς να εξηγήσουν την τιμή ή το κόστος που προτείνουν στην προσφορά τους, εντός αποκλειστικής προθεσμίας, κατά ανώτατο όριο δέκα (10) ημερών από την κοινοποίηση της σχετικής πρόσκλησης. Στην περίπτωση αυτή εφαρμόζονται τα άρθρα 88 και 89 ν.4412/2016.

Στην περίπτωση ισοδύναμων προφορών, δηλαδή προσφορών με την ίδια συνολική τελική βαθμολογία μεταξύ δύο ή περισσότερων προσφερόντων η ανάθεση γίνεται στην προσφορά με την μεγαλύτερη βαθμολογία τεχνικής προσφοράς.

Αν οι ισοδύναμες προσφορές έχουν την ίδια τιμή την ίδια βαθμολογία τεχνικής προσφοράς, η αναθέτουσα αρχή επιλέγει τον ανάδοχο με κλήρωση μεταξύ των οικονομικών φορέων που υπέβαλαν τις ισοδύναμες προσφορές. Η κλήρωση γίνεται ενώπιον της Επιτροπής του Διαγωνισμού και παρουσία αυτών των οικονομικών φορέων.

Τα αποτελέσματα του εν λόγω σταδίου («Οικονομική Προσφορά») επικυρώνονται με απόφαση του αποφαινόμενου οργάνου της αναθέτουσας αρχής, εντός δέκα εργάσιμων ημερών από την κοινοποίηση σε αυτό των πρακτικών του αρμόδιου γνωμοδοτικού οργάνου, η οποία κοινοποιείται με επιμέλεια αυτής, μέσω της λειτουργικότητας της «Επικοινωνίας» του συστήματος ΕΣΗΔΗΣ, στους προσφέροντες. Κατά της εν λόγω απόφασης χωρεί προδικαστική προσφυγή, σύμφωνα με τα οριζόμενα στο άρθρο 3.4 της παρούσας.

Στην περίπτωση υποβολής μίας προσφοράς εκδίδεται από την αναθέτουσα αρχή μια απόφαση, εντός δέκα εργάσιμων ημερών από την κοινοποίηση των πρακτικών της Επιτροπής Διενέργειας, με την οποία επικυρώνονται τα αποτελέσματα όλων των ανωτέρω σταδίων («Δικαιολογητικά

Συμμετοχής», «Τεχνική Προσφορά» και «Οικονομική Προσφορά»), η οποία κοινοποιείται με επιμέλεια αυτής στον προσφέροντα μέσω της λειτουργικότητας της «Επικοινωνίας» του συστήματος ΕΣΗΔΗΣ.

Οι προθεσμίες που προβλέπονται στο παρόν άρθρο παρατείνονται αναλόγως σε περίπτωση που ζητηθούν διευκρινίσεις ή συμπληρώσεις ή απαιτείται επιβεβαίωση στοιχείων κατά τις κείμενες διατάξεις. Τυχόν υπέρβαση των προθεσμιών δεν συνεπάγεται ακυρότητα της διαδικασίας.

Πρόσκληση υποβολής δικαιολογητικών προσωρινού αναδόχου – Δικαιολογητικά προσωρινού αναδόχου

Μετά την αξιολόγηση των προσφορών, η αναθέτουσα αρχή αποστέλλει σχετική ηλεκτρονική πρόσκληση μέσω του συστήματος στον προσφέροντα, στον οποίο πρόκειται να γίνει η κατακύρωση («προσωρινό ανάδοχο»), είτε για ένα Τμήμα της παρούσας είτε για περισσότερα του ενός Τμήματα της παρούσας είτε για όλη τη σύμβαση και τον καλεί να υποβάλει εντός προθεσμίας, δέκα (10) ημερών από την κοινοποίηση της σχετικής ειδοποίησης σε αυτόν, τα αποδεικτικά έγγραφα νομιμοποίησης και τα πρωτότυπα ή αντίγραφα που εκδίδονται, σύμφωνα με τις διατάξεις του άρθρου 1 του ν. 4250/2014(Α` 74) όλων των δικαιολογητικών του άρθρου 80, όπως καθορίζονται ειδικότερα στα έγγραφα της σύμβασης, ως αποδεικτικά στοιχεία για τη μη συνδρομή των λόγων αποκλεισμού των άρθρων 73 και 74 και της παραγράφου 2.2.3 της διακήρυξης καθώς και για την πλήρωση των κριτηρίων ποιοτικής επιλογής των άρθρων 75 έως 78 και των παραγράφων 2.2.4 - 2.2.8 της παρούσας Διακήρυξης. Επιπρόσθετα τα αποδεικτικά τα οποία αποτελούν ιδιωτικά έγγραφα, γίνονται αποδεκτά και σε απλή φωτοτυπία, εφόσον συνυποβάλλεται υπεύθυνη δήλωση στην οποία βεβαιώνεται η ακρίβειά τους.

Τα αποδεικτικά μέσα γίνονται αποδεκτά κατά τον ακόλουθο τρόπο: α) τα δικαιολογητικά που αφορούν την παράγραφο 1 του άρθρου 73, την περίπτωση γ` της παραγράφου 2 του άρθρου 73 και την περίπτωση β` της παραγράφου 4 του άρθρου 73 εφόσον έχουν εκδοθεί έως τρεις (3) μήνες πριν από την υποβολή τους, β) τα λοιπά δικαιολογητικά που αφορούν την παράγραφο 2 του άρθρου 73 εφόσον είναι εν ισχύ κατά το χρόνο υποβολής τους, άλλως, στην περίπτωση που δεν αναφέρεται χρόνος ισχύος, να έχουν εκδοθεί κατά τα οριζόμενα στην προηγούμενη περίπτωση, γ) τα δικαιολογητικά που αφορούν την παράγραφο 2 του άρθρου 75, τα αποδεικτικά ισχύουσας εκπροσώπησης σε περίπτωση νομικών προσώπων, και τα πιστοποιητικά αρμόδιας αρχής σχετικά με την ονομαστικοποίηση των μετοχών σε περίπτωση ανωνύμων εταιρειών, εφόσον έχουν εκδοθεί έως τριάντα (30) εργάσιμες ημέρες πριν από την υποβολή τους, δ) οι ένορκες βεβαιώσεις, εφόσον έχουν συνταχθεί έως τρεις (3) μήνες πριν από την υποβολή τους και ε) οι υπεύθυνες δηλώσεις, εφόσον έχουν συνταχθεί μετά την κοινοποίηση της πρόσκλησης για την υποβολή των δικαιολογητικών. Συγκεκριμένα, τα αποδεικτικά μέσα (δικαιολογητικά κατακύρωσης) γίνονται αποδεκτά ως εξής:1) τα δικαιολογητικά που αφορούν την παράγραφο 1 του άρθρου 73 (απόσπασμα ποινικού μητρώου ή, ελλείψει αυτού, ισοδύναμου εγγράφου), την περίπτωση γ` της παραγράφου 2 του άρθρου 73 (πιστοποιητικό από τη Διεύθυνση Προγραμματισμού και Συντονισμού της Επιθεώρησης Εργασιακών Σχέσεων) {Μέχρι την έκδοση του εν λόγω πιστοποιητικού πρβλ. επόμενη περίπτωση 2} και την περίπτωση β` της παραγράφου 4 του άρθρου 73(πιστοποιητικό που εκδίδεται από την αρμόδια αρχή του οικείου κράτους -μέλους ή χώρας) εφόσον έχουν εκδοθεί έως τρεις (3) μήνες πριν από την υποβολή τους εκ μέρους του προσωρινού αναδόχου.

Ειδικότερα, ως προς το πιστοποιητικό που εκδίδεται από τη Διεύθυνση Προγραμματισμού και Συντονισμού της Επιθεώρησης Εργασιακών Σχέσεων (Σ.Ε.Π.Ε.), μέχρι να καταστεί εφικτή η έκδοση του πιστοποιητικού που προβλέπεται στην περίπτωση γ` της παραγράφου 2 του άρθρου 80, αυτό αντικαθίσταται από υπεύθυνη δήλωση του οικονομικού φορέα, χωρίς να απαιτείται επίσημη δήλωση του ΣΕΠΕ σχετικά με την έκδοση του πιστοποιητικού, στην οποία δηλώνεται ότι δεν έχουν εκδοθεί πράξεις επιβολής προστίμου σε βάρος του σε χρονικό διάστημα δύο (2) ετών πριν από την ημερομηνία λήξης της προθεσμίας υποβολής προσφορών ή αιτήσεων συμμετοχής. Επισημαίνεται η προσθήκη της

νέας παραγράφου 17 στο άρθρο 376 του ν. 4412/2016, με το άρθρο 43 παρ. 46. περ. α. του ν. 4605/2019, η οποία προβλέπει ότι: Μέχρι να καταστεί εφικτή η έκδοση του πιστοποιητικού που προβλέπεται στην περίπτωση γ' της παραγράφου 2 του άρθρου 80, αυτό αντικαθίσταται από υπεύθυνη δήλωση του οικονομικού φορέα, χωρίς να απαιτείται επίσημη δήλωση του ΣΕΠΕ σχετικά με την έκδοση του πιστοποιητικού.

τα λοιπά δικαιολογητικά που αφορούν στην παράγραφο 2 του άρθρου 73 (πιστοποιητικά ασφαλιστικής ενημερότητας και φορολογικής ενημερότητας που εκδίδονται από την αρμόδια αρχή του οικείου κράτους -μέλους ή χώρας), εφόσον είναι σε ισχύ κατά τον χρόνο υποβολής τους από τον προσωρινό ανάδοχο. Άλλως, στην περίπτωση που δεν αναφέρεται χρόνος ισχύος σε αυτά, εφόσον έχουν εκδοθεί έως τρεις (3) μήνες πριν από την υποβολή τους.

τα δικαιολογητικά που αφορούν στην παράγραφο 2 του άρθρου 75 (πιστοποιητικό/βεβαίωση του οικείου επαγγελματικού μητρώου που να πιστοποιεί την εγγραφή τους σε αυτό και το ειδικό επάγγελμά τους, ήτοι την καταλληλότητα για την άσκηση της επαγγελματικής δραστηριότητας), τα αποδεικτικά ισχύουσας εκπροσώπησης σε περίπτωση νομικών προσώπων και τα πιστοποιητικά αρμόδιας αρχής σχετικά με την ονομαστικοποίηση των μετοχών σε περίπτωση ανωνύμων εταιρειών, εφόσον έχουν εκδοθεί έως τριάντα (30) εργάσιμες ημέρες πριν από την υποβολή τους.

οι ένορκες βεβαιώσεις, εφόσον έχουν συνταχθεί έως τρεις (3) μήνες πριν από την υποβολή τους.

οι υπεύθυνες δηλώσεις, εφόσον έχουν συνταχθεί μετά την κοινοποίηση της πρόσκλησης προς τον προσωρινό ανάδοχο για την υποβολή των δικαιολογητικών κατακύρωσης.

Για την απόδειξη της απαίτησης του άρθρου 2.2.3.9, δικαιολογητικά ονομαστικοποίησης των μετοχών, εφόσον ο προσωρινός ανάδοχος είναι **ανώνυμη εταιρία, υποβάλλονται τα κάτωθι δικαιολογητικά:**

[Εξαιρούνται της υποχρέωσης αυτής οι εταιρείες που είναι εισηγμένες στο Χρηματιστήριο της χώρας εγκατάστασής τους και υποβάλλουν περί τούτου υπεύθυνη δήλωση του νόμιμου εκπροσώπου τους]:
Ειδικότερα ο προσωρινός ανάδοχος υποβάλλει πιστοποιητικό αρμόδιας αρχής του κράτους της έδρας, από το οποίο να προκύπτει ότι οι μετοχές **είναι ονομαστικές**, καθώς και **αναλυτική κατάσταση** με τα στοιχεία των μετόχων της εταιρείας και τον αριθμό των μετοχών κάθε μετόχου (μετοχολόγιο), όπως τα στοιχεία αυτά είναι καταχωρημένα στο βιβλίο μετόχων της εταιρείας, το πολύ τριάντα εργάσιμες ημέρες πριν από την ημέρα υποβολής της προσφοράς.

Εάν ο προσωρινός ανάδοχος είναι αλλοδαπή ανώνυμη εταιρία, και εφόσον έχει, κατά το δίκαιο της έδρας της, ονομαστικές μετοχές προσκομίζει πιστοποιητικό αρμόδιας αρχής του κράτους της έδρας, από το οποίο να προκύπτει ότι οι μετοχές είναι ονομαστικές, αναλυτική κατάσταση μετόχων, με αριθμό των μετοχών του κάθε μετόχου, όπως τα στοιχεία αυτά είναι καταχωρημένα στο βιβλίο μετόχων της εταιρείας με ημερομηνία το πολύ 30 εργάσιμες ημέρες πριν την υποβολή της προσφοράς ή κάθε άλλο στοιχείο από το οποίο να προκύπτει η ονομαστικοποίηση μέχρι φυσικού προσώπου των μετοχών, που έχει συντελεστεί τις τελευταίες 30 (τριάντα) εργάσιμες ημέρες πριν την υποβολή της προσφοράς.

Σε διαφορετική περίπτωση, δηλαδή εφόσον κατά το δίκαιο της χώρας στην οποία έχει την έδρα της δεν έχει ονομαστικές μετοχές, υποβάλλει βεβαίωση περί μη υποχρέωσης ονομαστικοποίησης των μετοχών από αρμόδια αρχή, εφόσον υπάρχει σχετική πρόβλεψη, διαφορετικά προσκομίζει υπεύθυνη δήλωση του διαγωνιζόμενου, έγκυρη και ενημερωμένη κατάσταση μετόχων που κατέχουν τουλάχιστον 1% των μετοχών και αν δεν τηρείται τέτοια κατάσταση, σχετική κατάσταση μετόχων (με 1%), σύμφωνα με την τελευταία Γενική Συνέλευση, αν οι μέτοχοι αυτοί είναι γνωστοί στην εταιρεία. Αν δεν προσκομισθεί κατάσταση κατά τα ανωτέρω, η εταιρεία αιτιολογεί τους λόγους που οι μέτοχοι αυτοί δεν της είναι γνωστοί.

Η αναθέτουσα αρχή δεν υπεισέρχεται στην κρίση της ως άνω αιτιολογίας. Δύναται, ωστόσο, να αποδείξει τη δυνατότητα υποβολής της κατάστασης μετόχων, και μόνο στην περίπτωση αυτή η εταιρεία αποκλείεται από την παρούσα διαδικασία. (Πρβλ. άρθρο 8 ν. 3310/2005 και π.δ. 82/1996.)

Περαιτέρω, πριν την υπογραφή της σύμβασης υποβάλλεται η υπεύθυνη δήλωση της κοινής απόφασης των Υπουργών Ανάπτυξης και Επικρατείας 20977/23-8-2007 (Β' 1673) «Δικαιολογητικά για την τήρηση των μητρώων του ν. 3310/2005 όπως τροποποιήθηκε με το ν. 3414/2005».

-Τα άνω δικαιολογητικά, υποβάλλονται από τον προσφέροντα («προσωρινό ανάδοχο»), ηλεκτρονικά μέσω του συστήματος, σε μορφή αρχείων pdf και προσκομίζονται κατά περίπτωση από αυτόν εντός τριών (3) εργάσιμων ημερών από την ημερομηνία υποβολής τους. Όταν υπογράφονται από τον ίδιο φέρουν ηλεκτρονική υπογραφή. Οι αλλοδαποί οικονομικοί φορείς δεν έχουν την υποχρέωση να υπογράφουν τα δικαιολογητικά του παρόντος με χρήση προηγμένης ηλεκτρονικής υπογραφής, αλλά μπορεί να τα αυθεντικοποιούν με οποιονδήποτε άλλον πρόσφορο τρόπο, εφόσον στη χώρα προέλευσής τους δεν είναι υποχρεωτική η χρήση προηγμένης ψηφιακής υπογραφής σε διαδικασίες σύναψης δημοσίων συμβάσεων.

Στις περιπτώσεις αυτές τα δικαιολογητικά συνοδεύονται με υπεύθυνη δήλωση, στην οποία δηλώνεται ότι, στη χώρα προέλευσης δεν προβλέπεται η χρήση προηγμένης ψηφιακής υπογραφής ή ότι, στη χώρα προέλευσης δεν είναι υποχρεωτική η χρήση προηγμένης ψηφιακής υπογραφής για τη συμμετοχή σε διαδικασίες σύναψης δημοσίων συμβάσεων.

Αν δεν προσκομισθούν τα παραπάνω δικαιολογητικά ή υπάρχουν ελλείψεις σε αυτά που υποβλήθηκαν και ο προσωρινός ανάδοχος υποβάλλει εντός της προθεσμίας των 10 ημερών, αίτημα προς το αρμόδιο όργανο αξιολόγησης για την παράταση της προθεσμίας υποβολής, το οποίο συνοδεύεται με αποδεικτικά έγγραφα από τα οποία να αποδεικνύεται ότι έχει αιτηθεί τη χορήγηση των δικαιολογητικών, η αναθέτουσα αρχή παρατείνει την προθεσμία υποβολής των δικαιολογητικών για όσο χρόνο απαιτηθεί για τη χορήγηση των δικαιολογητικών από τις αρμόδιες αρχές.

Με την παραλαβή των ως άνω δικαιολογητικών, το σύστημα εκδίδει επιβεβαίωση της παραλαβής τους και αποστέλλει ενημερωτικό ηλεκτρονικό μήνυμα σ' αυτόν στον οποίο πρόκειται να γίνει η κατακύρωση.

Όσοι δεν έχουν αποκλειστεί οριστικά λαμβάνουν γνώση των παραπάνω δικαιολογητικών που κατατέθηκαν.

Απορρίπτεται η προσφορά του προσωρινού αναδόχου, καταπίπτει υπέρ της αναθέτουσας αρχής η εγγύηση συμμετοχής του και η κατακύρωση με την ίδια διαδικασία γίνεται στον προσφέροντα που υπέβαλε την αμέσως επόμενη πλέον συμφέρουσα από οικονομική άποψη προσφορά, τηρουμένης της ανωτέρω διαδικασίας, εάν:

κατά τον έλεγχο των παραπάνω δικαιολογητικών διαπιστωθεί ότι τα στοιχεία που δηλώθηκαν με το Ευρωπαϊκό Ενιαίο Έγγραφο Σύμβασης είναι ψευδή ή ανακριβή, ή

δεν υποβλήθούν στο προκαθορισμένο χρονικό διάστημα τα απαιτούμενα πρωτότυπα ή αντίγραφα των παραπάνω δικαιολογητικών ή

από τα δικαιολογητικά που προσκομίσθηκαν νομίμως και εμπροθέσμως, δεν αποδεικνύονται οι όροι και οι προϋποθέσεις συμμετοχής σύμφωνα με τα άρθρα 2.2.3 (λόγοι αποκλεισμού) και 2.2.4 έως 2.2.8 (κριτήρια ποιοτικής επιλογής) της παρούσας,

Σε περίπτωση έγκαιρης και προσήκουσας ενημέρωσης της αναθέτουσας αρχής για μεταβολές στις προϋποθέσεις τις οποίες ο προσωρινός ανάδοχος είχε δηλώσει με το Ευρωπαϊκό Ενιαίο Έγγραφο Σύμβασης ότι πληροί, οι οποίες επήλθαν ή για τις οποίες έλαβε γνώση μετά την δήλωση και μέχρι την ημέρα της έγγραφης ειδοποίησης για την προσκόμιση των δικαιολογητικών προσωρινού αναδόχου (οψιγενείς μεταβολές), δεν καταπίπτει υπέρ της αναθέτουσας αρχής η εγγύηση συμμετοχής του.

Αν κανένας από τους προσφέροντες δεν υποβάλλει αληθή ή ακριβή δήλωση ή δεν προσκομίσει ένα ή περισσότερα από τα απαιτούμενα δικαιολογητικά ή δεν αποδείξει ότι πληροί τα κριτήρια ποιοτικής επιλογής σύμφωνα με τις παραγράφους 2.2.4 -2.2.8 της παρούσας διακήρυξης, η διαδικασία ματαιώνεται.

Η διαδικασία ελέγχου των παραπάνω δικαιολογητικών ολοκληρώνεται δύο εργάσιμων ημερών με τη σύνταξη πρακτικού την Επιτροπή του Διαγωνισμού και τη διαβίβαση του φακέλου στο αποφαινόμενο όργανο της αναθέτουσας αρχής για τη λήψη απόφασης είτε για την κατακύρωση της σύμβασης είτε για τη

ματαίωση της διαδικασίας είτε για την κήρυξη του προσωρινού αναδόχου ως εκπτώτου.

Τα αποτελέσματα του ελέγχου των παραπάνω δικαιολογητικών επικυρώνονται με την απόφαση κατακύρωσης από το αρμόδιο αποφαινόμενο όργανο εντός 10 εργασίμων ημερών από την κοινοποίηση σ' αυτό του πρακτικού της Επιτροπής του Διαγωνισμού.

Οι προθεσμίες που προβλέπονται στο παρόν άρθρο παρατείνονται αναλόγως σε περίπτωση που ζητηθούν διευκρινήσεις ή συμπληρώσεις ή απαιτείται επιβεβαίωση στοιχείων κατά τις κείμενες διατάξεις. Τυχόν υπέρβαση των προθεσμιών δε συνεπάγεται ακυρότητα της διαδικασίας.

Κατακύρωση - σύναψη σύμβασης

Η αναθέτουσα αρχή κοινοποιεί την απόφαση κατακύρωσης, για κάθε Τμήμα της παρούσας μαζί με αντίγραφο όλων των πρακτικών της διαδικασίας ελέγχου και αξιολόγησης των προσφορών, σε κάθε προσφέροντα που έχει υποβάλει αποδεκτή προσφορά, σύμφωνα με το άρθρο 100 του ν. 4412/2016, εκτός από τον προσωρινό ανάδοχο, ηλεκτρονικά μέσω του συστήματος.

Η εν λόγω απόφαση αναφέρει την προθεσμία για την αναστολή της σύναψης της σύμβασης σύμφωνα με την επόμενη παράγραφο 3.4.

Η απόφαση κατακύρωσης δεν παράγει τα έννομα αποτελέσματά της, εφόσον η αναθέτουσα αρχή δεν την κοινοποίησε σε όλους τους προσφέροντες που δεν έχουν αποκλειστεί οριστικά.

Τα έννομα αποτελέσματα της απόφασης κατακύρωσης και ιδίως η σύναψη της σύμβασης επέρχονται εφόσον συντρέξουν σωρευτικά τα κάτωθι:

α) άπρακτη πάροδος των προθεσμιών άσκησης των προβλεπόμενων στην παράγραφο 3.4. της παρούσας βοηθημάτων και μέσων στο στάδιο της προδικαστικής και δικαστικής προστασίας και από τις αποφάσεις αναστολών επί αυτών,

β) ολοκλήρωση του προσυμβατικού ελέγχου από το Ελεγκτικό Συνέδριο, σύμφωνα με τα άρθρα 5, 35 και 36 του ν. 4129/2013,

γ) κοινοποίηση της απόφασης κατακύρωσης στον προσωρινό ανάδοχο, εφόσον αυτός υποβάλει ο τελευταίος υποβάλλει, έπειτα από σχετική πρόσκληση, υπεύθυνη δήλωση, που υπογράφεται κατά τα οριζόμενα στην παράγραφο 2.2.9.1., στην οποία θα δηλώνεται ότι, δεν έχουν επέλθει στο πρόσωπό του οψιγενείς μεταβολές κατά την έννοια του άρθρου 104 του ν. 4412/2016 και μόνον στην περίπτωση της άσκησης προδικαστικής προσφυγής κατά της απόφασης κατακύρωσης. Η υπεύθυνη δήλωση ελέγχεται από το αρμόδιο γνωμοδοτικό όργανο, το οποίο συντάσσει πρακτικό που συνοδεύει τη σύμβαση.

Η αναθέτουσα αρχή προσκαλεί τον ανάδοχο να προσέλθει για υπογραφή του συμφωνητικού, θέτοντάς του προθεσμία που δε μπορεί να υπερβαίνει τις είκοσι (20) ημέρες από την κοινοποίηση της σχετικής ειδικής πρόσκλησης.

Η υπογραφή του συμφωνητικού έχει αποδεικτικό χαρακτήρα.

Στην περίπτωση που ο ανάδοχος δεν προσέλθει να υπογράψει το ως άνω συμφωνητικό μέσα στην τεθείσα προθεσμία, κηρύσσεται έκπτωτος, καταπίπτει υπέρ της αναθέτουσας αρχής η εγγυητική επιστολή συμμετοχής του και η κατακύρωση, με την ίδια διαδικασία, γίνεται στον προσφέροντα που υπέβαλε την αμέσως επόμενη πλέον συμφέρουσα από οικονομική άποψη προσφορά.

Προδικαστικές Προσφυγές - Προσωρινή Δικαστική Προστασία

Κάθε ενδιαφερόμενος, ο οποίος έχει ή είχε συμφέρον να του ανατεθεί η συγκεκριμένη σύμβαση και έχει ή είχε υποστεί ή ενδέχεται να υποστεί ζημία από εκτελεστή πράξη ή παράλειψη της αναθέτουσας αρχής κατά παράβαση της νομοθεσίας της Ευρωπαϊκής Ένωσης ή της εσωτερικής νομοθεσίας, δικαιούται να ασκήσει προδικαστική προσφυγή ενώπιον της ΑΕΠΠ κατά της σχετικής πράξης ή

παράλειψης της αναθέτουσας αρχής, προσδιορίζοντας ειδικώς τις νομικές και πραγματικές αιτιάσεις που δικαιολογούν το αίτημά του. Σε περίπτωση προσφυγής κατά πράξης της αναθέτουσας αρχής η προθεσμία για την άσκηση της προδικαστικής προσφυγής είναι:

(α) δέκα (10) ημέρες από την κοινοποίηση της προσβαλλόμενης πράξης στον ενδιαφερόμενο οικονομικό φορέα αν η πράξη κοινοποιήθηκε με ηλεκτρονικά μέσα ή τηλεομοιοτυπία ή

(β) δεκαπέντε (15) ημέρες από την κοινοποίηση της προσβαλλόμενης πράξης σε αυτόν αν χρησιμοποιήθηκαν άλλα μέσα επικοινωνίας, άλλως

γ) δέκα (10) ημέρες από την πλήρη, πραγματική ή τεκμαιρόμενη, γνώση της πράξης που βλάπτει τα συμφέροντα του ενδιαφερόμενου οικονομικού φορέα.

Ειδικά για την άσκηση προσφυγής κατά προκήρυξης, η πλήρης γνώση αυτής τεκμαίρεται μετά την πάροδο δεκαπέντε (15) ημερών από τη δημοσίευση στο ΚΗΜΔΗΣ.

Σε περίπτωση παράλειψης, η προθεσμία για την άσκηση της προδικαστικής προσφυγής είναι δεκαπέντε (15) ημέρες από την επομένη της συντέλεσης της προσβαλλόμενης παράλειψης.

Η προδικαστική προσφυγή κατατίθεται ηλεκτρονικά μέσω της λειτουργικότητας «Επικοινωνία» του ΕΣΗΔΗΣ στον ηλεκτρονικό τόπο του διαγωνισμού, επιλέγοντας κατά περίπτωση την ένδειξη

«Προδικαστική Προσφυγή» και επισυνάπτοντας το σχετικό έγγραφο σε μορφή ηλεκτρονικού αρχείου PortableDocumentFormat (PDF), το οποίο φέρει εγκεκριμένη προηγμένη ηλεκτρονική υπογραφή ή προηγμένη ηλεκτρονική υπογραφή με χρήση εγκεκριμένων πιστοποιητικών.

Για το παραδεκτό της άσκησης της προδικαστικής προσφυγής κατατίθεται παράβολο από τον προσφεύγοντα υπέρ του Δημοσίου, κατά τα ειδικά οριζόμενα στο άρθρο 363 του ν. 4412/2016 στο άρθρο 19 παρ. 1.1 και στο άρθρο 7 της με αριθμ. 56902/215 Υ.Α..

Το παράβολο επιστρέφεται στον προσφεύγοντα, σε περίπτωση ολικής ή μερικής αποδοχής της προσφυγής του ή σε περίπτωση που, πριν την έκδοση της απόφασης της ΑΕΠΠ επί της προσφυγής, η αναθέτουσα αρχή ανακαλεί την προσβαλλόμενη πράξη ή προβαίνει στην οφειλόμενη ενέργεια.

Η προθεσμία για την άσκηση της προδικαστικής προσφυγής και η άσκησή της κωλύουν τη σύναψη της σύμβασης επί ποινή ακυρότητας, κατά τα οριζόμενα στο άρθρο 364 του ν. 4412/2016. Κατά τα λοιπά, η άσκηση της προδικαστικής προσφυγής δεν κωλύει την πρόοδο της διαγωνιστικής διαδικασίας, εκτός αν ζητηθούν προσωρινά μέτρα προστασίας κατά το άρθρο 366 του ν.4412/2016.

Οι αναθέτουσες αρχές μέσω της λειτουργίας της «Επικοινωνίας» του ΕΣΗΔΗΣ:

κοινοποιούν την προσφυγή σε κάθε ενδιαφερόμενο τρίτο σύμφωνα με τα προβλεπόμενα στην περ. α του πρώτου εδαφίου της παρ.1 του αρ. 365 του ν. 4412/2016.

διαβιβάζουν στην Αρχή Εξέτασης Προδικαστικών Προσφυγών (ΑΕΠΠ) τα προβλεπόμενα στην περ. β του πρώτου εδαφίου της παρ. 1 του αρ. 365 του ν. 4412/2016.

Η ΑΕΠΠ αποφαινεται αιτιολογημένα επί της βασιμότητας των προβαλλόμενων πραγματικών και νομικών ισχυρισμών της προσφυγής και των ισχυρισμών της αναθέτουσας αρχής και, σε περίπτωση παρέμβασης, των ισχυρισμών του παρεμβαίνοντος και δέχεται (εν όλω ή εν μέρει) ή απορρίπτει την προσφυγή με απόφασή της, η οποία εκδίδεται μέσα σε αποκλειστική προθεσμία είκοσι (20) ημερών από την ημέρα εξέτασης της προσφυγής.

Οι χρήστες - οικονομικοί φορείς ενημερώνονται για την αποδοχή ή την απόρριψη της προσφυγής από την ΑΕΠΠ.

Η άσκηση της ως άνω προδικαστικής προσφυγής αποτελεί προϋπόθεση για την άσκηση των ένδικων βοηθημάτων της αίτησης αναστολής και της αίτησης ακύρωσης του άρθρου 372 του ν. 4412/2016 κατά των εκτελεστών πράξεων ή παραλείψεων των αναθετουσών αρχών.

Η αίτηση αναστολής κατατίθεται στο αρμόδιο δικαστήριο μέσα σε προθεσμία δέκα (10) ημερών από την έκδοση της απόφασης επί της προδικαστικής προσφυγής. Για την άσκηση της αιτήσεως αναστολής κατατίθεται παράβολο, κατά τα ειδικότερα οριζόμενα στο άρθρο 372 παρ. 4 του ν. 4412/2016.

Η άσκηση αίτησης αναστολής κωλύει τη σύναψη της σύμβασης, εκτός εάν με την προσωρινή διαταγή ο αρμόδιος δικαστής αποφανθεί διαφορετικά.

Ματαίωση Διαδικασίας

Η αναθέτουσα αρχή ματαιώνει ή δύναται να ματαιώσει εν όλω ή εν μέρει αιτιολογημένα τη διαδικασία ανάθεσης, για τους λόγους και υπό τους όρους του άρθρου 106 του ν. 4412/2016, μετά από γνώμη της αρμόδιας Επιτροπής του Διαγωνισμού. Επίσης, αν διαπιστωθούν σφάλματα ή παραλείψεις σε οποιοδήποτε στάδιο της διαδικασίας ανάθεσης, μπορεί, μετά από γνώμη του αρμόδιου οργάνου, να ακυρώσει μερικώς τη διαδικασία ή να αναμορφώσει ανάλογα το αποτέλεσμα της ή να αποφασίσει την επανάληψή της από το σημείο που εμφιλοχώρησε το σφάλμα ή η παράλειψη. Η Αναθέτουσα Αρχή επιφυλάσσεται κατά τη διακριτική της ευχέρεια και σύμφωνα με τις διατάξεις του ν. 4412/2016 σε οποιοδήποτε στάδιο, να ματαιώσει, τον παρόντα Διαγωνισμό, χωρίς εκ τούτου να προκύπτει οποιοδήποτε δικαίωμα αποζημίωσης των προσφερόντων ή του αναδόχου εξ αυτού του λόγου.

ΟΡΟΙ ΕΚΤΕΛΕΣΗΣ ΤΗΣ ΣΥΜΒΑΣΗΣ

Για την υπογραφή της σύμβασης απαιτείται η παροχή εγγύησης καλής εκτέλεσης, σύμφωνα με το άρθρο 72 παρ. 1 β) του ν. 4412/2016, το ύψος της οποίας ανέρχεται σε ποσοστό 5% επί της αξίας της σύμβασης, εκτός ΦΠΑ, και κατατίθεται πριν ή κατά την υπογραφή της σύμβασης για κάθε Τμήμα που συμμετέχει.

Η εγγύηση καλής εκτέλεσης, προκειμένου να γίνει αποδεκτή, πρέπει να περιλαμβάνει κατ' ελάχιστον τα αναφερόμενα στην παράγραφο 2.1.5. στοιχεία της παρούσας και επιπλέον τον αριθμό και τον τίτλο της σχετικής σύμβασης (αν αφορά Τμήμα ή Τμήματα της παρούσας, να περιλαμβάνει το Τμήμα ή τα Τμήματα αυτά). Το περιεχόμενό της είναι σύμφωνο με το υπόδειγμα που περιλαμβάνεται στο Παράρτημα IV της Διακήρυξης και τα οριζόμενα στο άρθρο 72 του ν. 4412/2016.

Η εγγύηση καλής εκτέλεσης της σύμβασης καλύπτει συνολικά και χωρίς διακρίσεις την εφαρμογή όλων των όρων της σύμβασης και κάθε απαίτηση της αναθέτουσας αρχής έναντι του αναδόχου, συμπεριλαμβανομένης τυχόν ισόποσης προς αυτόν προκαταβολής.

Σε περίπτωση τροποποίησης της σύμβασης κατά την παράγραφο 4.5, η οποία συνεπάγεται αύξηση της συμβατικής αξίας, ο ανάδοχος είναι υποχρεωμένος να καταθέσει πριν την τροποποίηση, συμπληρωματική εγγύηση το ύψος της οποίας ανέρχεται σε ποσοστό 5% επί του ποσού της αύξησης, εκτός ΦΠΑ.

Η εγγύηση καλής εκτέλεσης καταπίπτει σε περίπτωση παράβασης των όρων της σύμβασης, όπως αυτή ειδικότερα ορίζει.

Η εγγύηση καλής εκτέλεσης επιστρέφεται στο σύνολό της μετά την οριστική ποσοτική και ποιοτική παραλαβή του αντικειμένου της σύμβασης. Εάν στο πρωτόκολλο οριστικής ποιοτικής και ποσοτικής παραλαβής αναφέρονται παρατηρήσεις ή υπάρχει εκπρόθεσμη παράδοση, η επιστροφή των ως άνω εγγυήσεων γίνεται μετά την αντιμετώπιση των παρατηρήσεων και του εκπροθέσμου.

Συμβατικό Πλαίσιο - Εφαρμοστέα Νομοθεσία

Κατά την εκτέλεση της σύμβασης εφαρμόζονται οι διατάξεις του ν. 4412/2016 (όπως τροποποιήθηκε και ισχύει σήμερα), οι όροι της παρούσας διακήρυξης και συμπληρωματικά ο Αστικός Κώδικας.

Όροι εκτέλεσης της σύμβασης

Κατά την εκτέλεση της σύμβασης ο ανάδοχος τηρεί τις υποχρεώσεις στους τομείς του περιβαλλοντικού, κοινωνικοασφαλιστικού και εργατικού δικαίου, που έχουν θεσπισθεί με το δίκαιο της Ένωσης, το εθνικό δίκαιο, συλλογικές συμβάσεις ή διεθνείς διατάξεις περιβαλλοντικού, κοινωνικοασφαλιστικού και εργατικού δικαίου, οι οποίες απαριθμούνται στο Παράρτημα Χ του Προσαρτήματος Α' του ν. 4412/2016. Η τήρηση των εν λόγω υποχρεώσεων από τον ανάδοχο και τους υπεργολάβους του ελέγχεται και βεβαιώνεται από τα όργανα που επιβλέπουν την εκτέλεση της σύμβασης και τις αρμόδιες δημόσιες αρχές και υπηρεσίες που ενεργούν εντός των ορίων της ευθύνης και της αρμοδιότητάς τους.

Ειδικά στις συμβάσεις παροχής υπηρεσιών καθαρισμού ή φύλαξης, περιλαμβάνονται, επιπλέον του όρου του πρώτου εδαφίου, και τα στοιχεία που αναφέρονται στις περιπτώσεις α' έως στ' της παρ. 1 του άρθρου 68 του ν. 3863/2010 (Α' 115), όπως εκάστοτε ισχύει, καθώς και ο ειδικός όρος της παραγράφου 3 του ίδιου άρθρου.

Υπεργολαβία

Ο Ανάδοχος δεν απαλλάσσεται από τις συμβατικές του υποχρεώσεις και ευθύνες λόγω ανάθεσης της εκτέλεσης τμήματος/τμημάτων της σύμβασης σε υπεργολάβους. Η τήρηση των υποχρεώσεων της παρ. 2 του άρθρου 18 του ν. 4412/2016 από υπεργολάβους δεν αίρει την ευθύνη του κυρίου αναδόχου.

Κατά την υπογραφή της σύμβασης ο κύριος ανάδοχος υποχρεούται να αναφέρει στην αναθέτουσα αρχή το όνομα, τα στοιχεία επικοινωνίας και τους νόμιμους εκπροσώπους των υπεργολάβων του, οι οποίοι συμμετέχουν στην εκτέλεση αυτής, εφόσον είναι γνωστά τη συγκεκριμένη χρονική στιγμή.

Επιπλέον, υποχρεούται να γνωστοποιεί στην αναθέτουσα αρχή κάθε αλλαγή των πληροφοριών αυτών, κατά τη διάρκεια της σύμβασης, καθώς και τις απαιτούμενες πληροφορίες σχετικά με κάθε νέο υπεργολάβο, τον οποίο ο κύριος ανάδοχος χρησιμοποιεί εν συνεχεία στην εν λόγω σύμβαση, προσκομίζοντας τα σχετικά συμφωνητικά/δηλώσεις συνεργασίας. Σε περίπτωση διακοπής της συνεργασίας του Αναδόχου με υπεργολάβο/ υπεργολάβους της σύμβασης, αυτός υποχρεούται σε άμεση γνωστοποίηση της διακοπής αυτής στην Αναθέτουσα Αρχή, οφείλει δε να διασφαλίσει την ομαλή εκτέλεση του τμήματος/ των τμημάτων της σύμβασης είτε από τον ίδιο, είτε από νέο υπεργολάβο τον οποίο θα γνωστοποιήσει στην αναθέτουσα αρχή κατά την ως άνω διαδικασία.

Η αναθέτουσα αρχή επαληθεύει τη συνδρομή των λόγων αποκλεισμού για τους υπεργολάβους, όπως αυτοί περιγράφονται στην παράγραφο 2.2.3 και με τα αποδεικτικά μέσα της παραγράφου 2.2.9.2 της παρούσας, εφόσον το(α) τμήμα(τα) της σύμβασης, το(α) οποίο(α) ο ανάδοχος προτίθεται να αναθέσει υπό μορφή υπεργολαβίας σε τρίτους, υπερβαίνουν σωρευτικά το ποσοστό του τριάντα τοις εκατό (30%) της συνολικής αξίας της σύμβασης. Επιπλέον, προκειμένου να μην αθετούνται οι υποχρεώσεις της παρ. 2 του άρθρου 18 του ν. 4412/2016, δύναται να επαληθεύσει τους ως άνω λόγους και για τμήμα ή τμήματα της σύμβασης που υπολείπονται του ως άνω ποσοστού.

Όταν από την ως άνω επαλήθευση προκύπτει ότι συντρέχουν λόγοι αποκλεισμού απαιτεί ή δύναται να απαιτήσει την αντικατάστασή του, κατά τα ειδικότερα αναφερόμενα στις παρ. 5 και 6 του άρθρου 131 του ν. 4412/2016.

Τροποποίηση σύμβασης κατά τη διάρκειά της

Η σύμβαση μπορεί να τροποποιείται κατά τη διάρκειά της, χωρίς να απαιτείται νέα διαδικασία σύναψης σύμβασης, μόνο σύμφωνα με τους όρους και τις προϋποθέσεις του άρθρου 132 του ν. 4412/2016 και κατόπιν γνωμοδότησης της καθ' ύλην αρμόδιας υπηρεσίας ή άλλως της υπηρεσίας η οποία ορίζεται με απόφαση της Α.Α..

Το προσωπικό θα πρέπει να παραμένει σταθερό και να αντικαθίσταται μόνο για λόγους ανωτέρας βίας (πχ οικειοθελή αποχώρηση κλπ) ή μόνο μετά από έγκριση της αναθέτουσας αρχής, μετά από σχετική προς τούτο ενημέρωσή της.

Δικαίωμα μονομερούς λύσης της σύμβασης

4.6.1. Η αναθέτουσα αρχή μπορεί, με τις προϋποθέσεις που ορίζουν οι κείμενες διατάξεις, να καταγγείλει τη σύμβαση κατά τη διάρκεια της εκτέλεσής της, εφόσον:

α) η σύμβαση έχει υποστεί ουσιώδη τροποποίηση, κατά την έννοια της παρ. 4 του άρθρου 132 του ν. 4412/2016, που θα απαιτούσε νέα διαδικασία σύναψης σύμβασης

- β) ο ανάδοχος, κατά το χρόνο της ανάθεσης της σύμβασης, τελούσε σε μια από τις καταστάσεις που αναφέρονται στην παράγραφο 2.2.3.1 και, ως εκ τούτου, θα έπρεπε να έχει αποκλειστεί από τη διαδικασία σύναψης της σύμβασης,
- γ) η σύμβαση δεν έπρεπε να ανατεθεί στον ανάδοχο λόγω σοβαρής παραβίασης των υποχρεώσεων που υπέχει από τις Συνθήκες και την Οδηγία 2014/24/ΕΕ, η οποία έχει αναγνωρισθεί με απόφαση του Δικαστηρίου της Ένωσης στο πλαίσιο διαδικασίας δυνάμει του άρθρου 258 της ΣΛΕΕ.
- δ) η σύμβαση καταγγέλλεται υποχρεωτικά εφόσον συντρέχει η περίπτωση της **παρ. 5 ή της παρ. 7 του άρθρου 68 του ν. 3863/2010**.
- ε) εάν το αντίστοιχο Εκπαιδευτικό Ίδρυμα συστήσει Ν.Π.Ι.Δ. (ν. 4115/2013 άρθρο 12) και αναλάβει την ευθύνη διαχείρισης κάποιου Τμήματος ή κάποιων Τμημάτων της παρούσας ή όλων των Τμημάτων της παρούσας.

ΕΙΔΙΚΟΙ ΟΡΟΙ ΕΚΤΕΛΕΣΗΣ ΤΗΣ ΣΥΜΒΑΣΗΣ

Τρόπος πληρωμής

Η πληρωμή του αναδόχου θα πραγματοποιηθεί σε ισόποσες μηνιαίες δόσεις κατόπιν της έκδοσης τιμολογίου την τελευταία ημέρα κάθε μήνα της συμβατικής περιόδου και την παραλαβή της σύμβασης από την αρμόδια επιτροπή.

Η πληρωμή του συμβατικού τμήματος θα γίνεται με την προσκόμιση των νόμιμων παραστατικών και δικαιολογητικών που προβλέπονται από τις διατάξεις του άρθρου 200 παρ. 5 του ν. 4412/2016, καθώς και κάθε άλλου δικαιολογητικού που τυχόν ήθελε ζητηθεί από τις αρμόδιες υπηρεσίες που διενεργούν τον έλεγχο και την πληρωμή.

Ο ανάδοχος είναι υποχρεωμένος να προσκομίζει κάθε μήνα στη Διεύθυνση Διοικητικών & Οικονομικών Υπηρεσιών του Ι.ΝΕ.ΔΙ.ΒΙ.Μ. : α) τις μηνιαίες Μισθοδοτικές καταστάσεις του απασχολούμενου προσωπικού, β) τις καταστάσεις ασφάλισης του ΙΚΑ, γ) το Πίνακα προσωπικού του Σ.Ε.Π.Ε., δ) την αντίστοιχη κάθε μήνα Αναλυτική Περιοδική Δήλωση με την απόδειξη κατάθεσής της και ε) την αντίστοιχη πληρωμή εισφορών και εξοφλητικές μισθοδοσίας προς τους υπαλλήλους/εργάτες (άρθρο 18 παρ. 1 του ν. 1082/1980, Α' 250 και 5 του ν. 3227/2004, Α' 31). Κατά τη πρώτη κατάθεση των δικαιολογητικών ο Ανάδοχος θα προσκομίσει και τις αντίστοιχες Ατομικές Συμβάσεις Εργασίας (Π.Δ. 156/94) των εργαζομένων. Σε περίπτωση αλλαγής του ωραρίου, θα προσκομίζεται ο συμπληρωματικός/τροποποιητικός πίνακας ωραρίου εργασίας (παράγραφος 1 του άρθρου 80 του ν. 4144/2013).

Τον Ανάδοχο βαρύνουν οι υπέρ τρίτων κρατήσεις, ως και κάθε άλλη επιβάρυνση, σύμφωνα με την κείμενη νομοθεσία, μη συμπεριλαμβανομένου Φ.Π.Α.. Ιδίως βαρύνεται με τις ακόλουθες κρατήσεις:

α) Κράτηση 0,07% η οποία υπολογίζεται επί της αξίας κάθε πληρωμής προ φόρων και κρατήσεων της αρχικής, καθώς και κάθε συμπληρωματικής σύμβασης Υπέρ της Ενιαίας Ανεξάρτητης Αρχής Δημοσίων Συμβάσεων επιβάλλεται (άρθρο 4 Ν.4013/2011 όπως τροποποιήθηκε και ισχύει)

β) Κράτηση ύψους 0,02% υπέρ του Δημοσίου, η οποία υπολογίζεται επί της αξίας, εκτός ΦΠΑ, της αρχικής, καθώς και κάθε συμπληρωματικής σύμβασης. Το ποσό αυτό παρακρατείτε σε κάθε πληρωμή από την αναθέτουσα αρχή στο όνομα και για λογαριασμό της Γενικής Διεύθυνσης Δημοσίων Συμβάσεων και Προμηθειών σύμφωνα με την παρ. 6 του άρθρου 36 του ν. 4412/2016.

γ) Κράτηση 0,06% η οποία υπολογίζεται επί της αξίας κάθε πληρωμής προ φόρων και κρατήσεων της αρχικής καθώς και κάθε συμπληρωματικής σύμβασης υπέρ της Αρχής Εξέτασης Προδικαστικών Προσφυγών (άρθρο 350 παρ. 3 του ν. 4412/2016).

Οι υπέρ τρίτων κρατήσεις υπόκεινται στο εκάστοτε ισχύον αναλογικό τέλος χαρτοσήμου 3% και στην επ' αυτού εισφορά υπέρ ΟΓΑ 20%.

Με κάθε πληρωμή θα γίνεται η προβλεπόμενη από την κείμενη νομοθεσία παρακράτηση φόρου εισοδήματος αξίας 8% επί του καθαρού ποσού.

Κήρυξη οικονομικού φορέα εκπτώτου – Κυρώσεις

Ο ανάδοχος, με την επιφύλαξη της συνδρομής λόγων ανωτέρας βίας, κηρύσσεται υποχρεωτικά έκπτωτος από τη σύμβαση και από κάθε δικαίωμα που απορρέει από αυτήν, εάν δεν εκπληρώσει τις συμβατικές του υποχρεώσεις ή δεν συμμορφωθεί με τις γραπτές εντολές της αναθέτουσας αρχής, που είναι σύμφωνες με την σύμβαση ή τις κείμενες διατάξεις.

Στην περίπτωση αυτή του κοινοποιείται ειδική όχληση, η οποία περιλαμβάνει συγκεκριμένη περιγραφή των ενεργειών στις οποίες οφείλει να προβεί αυτός, θέτοντας προθεσμία για τη συμμόρφωσή του, η οποία δεν μπορεί να είναι μικρότερη των δεκαπέντε (15) ημερών. Αν η προθεσμία που τεθεί με την ειδική όχληση παρέλθει χωρίς να συμμορφωθεί, κηρύσσεται αιτιολογημένα έκπτωτος μέσα σε τριάντα (30) ημέρες από την άπρακτη πάροδο της ως άνω προθεσμίας συμμόρφωσης.

Στον ανάδοχο που κηρύσσεται έκπτωτος από την σύμβαση, επιβάλλονται, μετά από κλήση του για παροχή εξηγήσεων, αθροιστικά, οι παρακάτω κυρώσεις: α) ολική κατάπτωση της εγγύησης καλής εκτέλεσης της σύμβασης,

Ο ανάδοχος σε περίπτωση πλημμελούς άσκησης των υποχρεώσεων του, υποχρεούται στην καταβολή ποινικής ρήτρας ύψους **200,00 (διακόσια) ευρώ** για κάθε παράβαση χωριστά. Ως πλημμελή άσκηση ορίζεται η παραβίαση των όρων στο παράρτημα II (ΕΙΔΙΚΗ ΣΥΓΓΡΑΦΗ ΥΠΟΧΡΕΩΣΕΩΝ) της παρούσας διακήρυξης.

Το ποσό των ποινικών ρητρών αφαιρείται/συμψηφίζεται από την αμοιβή του αναδόχου.

Η επιβολή ποινικών ρητρών δεν στερεί από την αναθέτουσα αρχή το δικαίωμα να κηρύξει τον ανάδοχο έκπτωτο.

Διοικητικές προσφυγές κατά τη διαδικασία εκτέλεσης των συμβάσεων

Ο ανάδοχος μπορεί κατά των αποφάσεων που επιβάλλουν σε βάρος του κυρώσεις κατ' εφαρμογή του νόμου καθώς και κατ' εφαρμογή των συμβατικών όρων, να ασκήσει προσφυγή για λόγους νομιμότητας και ουσίας ενώπιον του φορέα που εκτελεί τη σύμβαση μέσα σε ανατρεπτική προθεσμία (30) ημερών από την ημερομηνία της κοινοποίησης ή της πλήρους γνώσης της σχετικής απόφασης. Η εμπρόθεσμη άσκηση της προσφυγής αναστέλλει τις επιβαλλόμενες κυρώσεις.

Επί της προσφυγής αποφασίζει το αρμοδίως αποφαινόμενο όργανο, ύστερα από γνωμοδότηση του προβλεπόμενου στην περίπτωση δ' της παραγράφου 11 του άρθρου 221 οργάνου, εντός προθεσμίας τριάντα (30) ημερών από την άσκησή της, άλλως θεωρείται ως σιωπηρώς απορριφθείσα.

Κατά της απόφασης αυτής δεν χωρεί η άσκηση άλλης οποιασδήποτε φύσης διοικητικής προσφυγής. Αν κατά της απόφασης που επιβάλλει κυρώσεις δεν ασκηθεί εμπρόθεσμα η προσφυγή ή αν απορριφθεί αυτή από το αποφαινόμενο αρμοδίως όργανο, η απόφαση καθίσταται οριστική. Αν ασκηθεί εμπρόθεσμα προσφυγή, αναστέλλονται οι συνέπειες της απόφασης μέχρι αυτή να οριστικοποιηθεί.

Κάθε διαφορά που τυχόν προκύψει από τη σύμβαση επιλύεται με την άσκηση προσφυγής ή αγωγής στο Διοικητικό Εφετείο Αττικής.

Πριν από την άσκηση της προσφυγής στο Διοικητικό Εφετείο προηγείται υποχρεωτικά η τήρηση της ως άνω προβλεπόμενης ενδικοφανούς διαδικασίας, διαφορετικά η προσφυγή απορρίπτεται ως απαράδεκτη, εκτός αν ασκείται από τον ενδιαφερόμενο αγωγή, στο δικόγραφο της οποίας δεν σωρεύεται αίτημα ακύρωσης ή τροποποίησης διοικητικής πράξης ή παράλειψης.

ΕΙΔΙΚΟΙ ΟΡΟΙ ΕΚΤΕΛΕΣΗΣ

Παρακολούθηση της σύμβασης

Η παρακολούθηση της εκτέλεσης της Σύμβασης και η διοίκηση αυτής θα διενεργηθεί για κάθε Τμήμα της παρούσας από την επιτροπή παραλαβής και την Διεύθυνση Εκπαιδευτικής Μέριμνας & Τεχνικών Υπηρεσιών η οποία και θα εισηγείται στο Διοικητικό Συμβούλιο του Ι.ΝΕ.ΔΙ.ΒΙ.Μ. για όλα τα ζητήματα που αφορούν στην προσήκουσα εκτέλεση όλων των όρων της σύμβασης και στην εκπλήρωση των υποχρεώσεων του αναδόχου, στη λήψη των επιβεβλημένων μέτρων λόγω μη τήρησης των ως άνω όρων και ιδίως για ζητήματα που αφορούν σε τροποποίηση του αντικειμένου και παράταση της διάρκειας της σύμβασης, υπό τους όρους του άρθρου 132 του ν. 4412/2016.

Η αρμόδια υπηρεσία μπορεί, με απόφασή της να ορίζει για την παρακολούθηση της σύμβασης ως επόπτη με καθήκοντα εισηγητή υπάλληλο της υπηρεσίας. Με την ίδια απόφαση δύνανται να ορίζονται και άλλοι υπάλληλοι της αρμόδιας υπηρεσίας ή των εξυπηρετούμενων από την σύμβαση φορέων, στους οποίους ανατίθενται επιμέρους καθήκοντα για την παρακολούθηση της σύμβασης. Σε αυτή την περίπτωση ο επόπτης λειτουργεί ως συντονιστής.

Τα καθήκοντα του επόπτη είναι, ενδεικτικά, η πιστοποίηση της εκτέλεσης του αντικειμένου της σύμβασης, καθώς και ο έλεγχος της συμμόρφωσης του αναδόχου με τους όρους της σύμβασης. Με εισήγηση του επόπτη η υπηρεσία που διοικεί τη σύμβαση μπορεί να απευθύνει έγγραφα με οδηγίες και εντολές προς τον ανάδοχο που αφορούν στην εκτέλεση της σύμβασης.

Για την προσήκουσα και έγκαιρη παραλαβή των υπηρεσιών τηρείται από τον ανάδοχο ημερολόγιο στο οποίο καταγράφονται η τμηματική εκτέλεση του αντικειμένου της σύμβασης, η καθημερινή απασχόληση του προσωπικού σε αριθμό και ειδικότητα, έκτακτα συμβάντα και άλλα στοιχεία που σχετίζονται με την εκτέλεση της σύμβασης. Το ημερολόγιο συνυπογράφεται από τον επόπτη της σύμβασης, που μπορεί να σημειώσει επί αυτού παρατηρήσεις για την τήρηση των όρων της σύμβασης και φυλάσσεται στον χώρο εκτέλεσης της υπηρεσίας ή όταν αυτό δεν είναι εφικτό προσκομίζεται από τον ανάδοχο στη έδρα της υπηρεσίας, εφόσον τούτο ζητηθεί. Οι καταγραφές του αποτελούν στοιχείο για την

παραλαβή του αντικειμένου της σύμβασης από την επιτροπή παραλαβής.

Διάρκεια σύμβασης

6.2.1. Η διάρκεια της Σύμβασης ορίζεται σε **τριάντα έξι (36) μήνες (1.095 ημέρες για τα τμήματα 1,2,3 και 1096 ημέρες για τα τμήματα 4,5) ΜΕ ΕΝΔΕΙΚΤΙΚΑ από την 01/10/2020 λήξη έως 30/09/2023. Ειδικότερα για τις Υπηρεσίες Φύλαξης της εγκατάστασης της Φ.Ε. ΘΕΣΣΑΛΟΝΙΚΗΣ και ΦΟΙΤΗΤΙΚΗ ΕΣΤΙΑ ΖΩΓΡΑΦΟΥ ΚΑΙ Ν.Ε.Ε.Μ.Π (ΤΜΗΜΑΤΑ 4 ΚΑΙ 5) ως ενδεικτική ημερομηνία έναρξης του έργου λαμβάνεται η 01/04/2021 λήξη έως 31/03/2024 .**

Σε περίπτωση υπογραφής της σύμβασης σε ημερομηνία μεταγενέστερη των ως άνω ημερομηνιών, μετατίθεται αυτόματα και η λήξη έως τη συμπλήρωση 36 μηνών από την ημερομηνία υπογραφής.

Παραλαβή του αντικειμένου της σύμβασης

Η παραλαβή των παρεχόμενων υπηρεσιών γίνεται για κάθε Τμήμα της παρούσας από επιτροπή παραλαβής που συγκροτείται, σύμφωνα με την παράγραφο 11 εδάφιο δ' του άρθρου 221 του ν. 4412/2016, σύμφωνα με τα αναλυτικώς αναφερόμενα στα Παραρτήματα Ι & ΙΙ της παρούσας.

Κατά τη διαδικασία παραλαβής διενεργείται ο ως άνω έλεγχος, μπορεί δε να καλείται να παραστεί και ο ανάδοχος.

Μετά την ολοκλήρωση της διαδικασίας, η επιτροπή παραλαβής:

- α) είτε παραλαμβάνει τις σχετικές υπηρεσίες, εφόσον καλύπτονται οι απαιτήσεις της σύμβασης χωρίς έγκριση ή απόφαση του αποφαινόμενου οργάνου,
- β) είτε εισηγείται για την παραλαβή με παρατηρήσεις ή την απόρριψη των παρεχόμενων υπηρεσιών, σύμφωνα με τα εξής :

Αν η επιτροπή παραλαβής κρίνει ότι οι παρεχόμενες υπηρεσίες δεν ανταποκρίνονται πλήρως στους όρους της σύμβασης, συντάσσεται πρωτόκολλο προσωρινής παραλαβής, που αναφέρει τις παρεκκλίσεις που διαπιστώθηκαν από τους όρους της σύμβασης και γνωμοδοτεί αν οι αναφερόμενες παρεκκλίσεις επηρεάζουν την καταλληλότητα των παρεχόμενων υπηρεσιών και συνεπώς αν μπορούν οι τελευταίες να καλύψουν τις σχετικές ανάγκες.

Στην περίπτωση που διαπιστωθεί ότι δεν επηρεάζεται η καταλληλότητα, με αιτιολογημένη απόφαση του αρμόδιου αποφαινόμενου οργάνου, μπορεί να εγκριθεί η παραλαβή των εν λόγω παρεχόμενων υπηρεσιών, με έκπτωση επί της συμβατικής αξίας, η οποία θα πρέπει να είναι ανάλογη προς τις διαπιστωθείσες παρεκκλίσεις. Μετά την έκδοση της ως άνω απόφασης, η επιτροπή παραλαβής υποχρεούται να προβεί στην οριστική παραλαβή των παρεχόμενων υπηρεσιών της σύμβασης και να συντάξει σχετικό πρωτόκολλο οριστικής παραλαβής, σύμφωνα με τα αναφερόμενα στην απόφαση. Αν διαπιστωθεί ότι επηρεάζεται η καταλληλότητα, με αιτιολογημένη απόφαση του αρμόδιου αποφαινόμενου οργάνου απορρίπτονται οι παρεχόμενες υπηρεσίες, με την επιφύλαξη των οριζόμενων στο άρθρο 220 του ν. 4412/2016.

Αν παρέλθει χρονικό διάστημα μεγαλύτερο των 30 ημερών από την ημερομηνία υποβολής του και δεν ληφθεί σχετική απόφαση για την έγκριση ή την απόρριψή του, θεωρείται ότι η παραλαβή έχει συντελεστεί αυτοδίκαια.

Ανεξάρτητα από την, κατά τα ανωτέρω, αυτοδίκαιη παραλαβή και την πληρωμή του αναδόχου, πραγματοποιούνται οι προβλεπόμενοι από τη σύμβαση έλεγχοι σύμφωνα με την παράγραφο 6 του άρθρου 219 του ν. 4412/2016. Η εγγυητική επιστολή καλής εκτέλεσης δεν επιστρέφεται πριν την ολοκλήρωση όλων των προβλεπόμενων ελέγχων και τη σύνταξη των σχετικών πρωτοκόλλων.

Ο ΠΡΟΕΔΡΟΣ Δ.Σ. Ι.ΝΕ.ΔΙ.ΒΙ.Μ
ΔΕΡΒΟΣ ΚΩΝΣΤΑΝΤΙΝΟΣ

ΠΑΡΑΡΤΗΜΑΤΑ

ΕΙΣΑΓΩΓΙΚΟ ΠΑΡΑΡΤΗΜΑ – Περιγραφή των Υπηρεσιών και της Λειτουργίας της Α.Α.

Σκοπός – Αρμοδιότητες I.NE.ΔΙ.ΒΙ.Μ

Το Ίδρυμα Νεολαίας και Διά Βίου Μάθησης αποτελεί Νομικό Πρόσωπο Ιδιωτικού Δικαίου, το οποίο εποπτεύεται και ελέγχεται από το Υπουργείο Παιδείας, Έρευνας και Θρησκευμάτων (Υ.Π.Ε.Θ). Αποτελεί μη κεντρική αναθέτουσα αρχή, σύμφωνα με την έννοια του άρθρου 2 παρ. 1 περ. 3 του ν. 4412/2016 και ανήκει στον υποτομέα Κεντρικής Κυβέρνησης.

Αποτελεί μετεξέλιξη του Εθνικού Ιδρύματος Νεότητας (ΕΙΝ) μετά τη συγχώνευση με απορρόφηση του Ινστιτούτου Διαρκούς Εκπαίδευσης Ενηλίκων (Ι.Δ.ΕΚ.Ε) καθώς και του Ινστιτούτου Νεολαίας (Ι.Ν).

Το I.NE.ΔΙ.ΒΙ.Μ οργανώνεται και λειτουργεί, σύμφωνα με τα οριζόμενα στον Ν.4115/2013 (ΦΕΚ 24Α/30.01.2013) αποτελεί σήμερα ένα ευέλικτο φορέα που υλοποιεί με επιτυχία μεγάλο αριθμό δράσεων, προγραμμάτων και έργων σε εθνική κλίμακα για:

τη δια βίου μάθηση, κατά την έννοια του ν. 3879/2010 (Α' 163),

τη νέα γενιά, με έμφαση τη στήριξη των νέων στη εκπαιδευτική και επαγγελματική διαδρομή και κινητικότητα τους, την ανάδειξη και τη στήριξη της καινοτομίας και κινητικότητας,

τη διαχείριση των θεμάτων που σχετίζονται με οποιονδήποτε τρόπο με τη μαθητική και φοιτητική μέριμνα

Οι σκοποί του I.NE.ΔΙ.ΒΙ.Μ υλοποιούνται με τη συντονισμένη αξιοποίηση του προσωπικού, της υποδομής και των εσόδων του. Αναλυτική παρουσίαση του έργου του Φορέα, είναι διαθέσιμη στην ιστοσελίδα www.inedivim.gr.

Φοιτητική Μέριμνα

Το Ίδρυμα Νεολαίας και Διά Βίου Μάθησης παρέχει ένα σύνολο υπηρεσιών, εξειδικευμένων και μη, οι οποίες παρέχουν διευκολύνσεις και καλύτερες συνθήκες διαβίωσης σε φοιτητές, σπουδαστές, και μαθητές κατά την διάρκεια των σπουδών τους. Παράλληλα, υποστηρίζει σε ποικίλες διαστάσεις τις ευπαθείς κοινωνικά ομάδες του πληθυσμού, τόσο μέσα από εξειδικευμένα προγράμματα, όσο και μέσω της λειτουργίας Δομών Φιλοξενίας.

Το Ίδρυμα Νεολαίας και Διά Βίου Μάθησης είναι αρμόδιο για τη λειτουργία των Φοιτητικών και Μαθητικών Εστιών της χώρας. Ενισχύονται, έτσι, οι νέοι και οι νέες που προέρχονται από τα ασθενέστερα οικονομικά στρώματα, αφού τους παρέχεται διαμονή και διατροφή στις Εστίες.

Συγκεκριμένα, το I.NE.ΔΙ.ΒΙ.Μ.:

¼ Αποτυπώνει και αποτιμά την εκάστοτε υφιστάμενη κατάσταση του συστήματος φοιτητικής μέριμνας.

¼ Καλύπτει τις λειτουργικές ανάγκες είτε ιδιόκτητων κτιρίων είτε κτιρίων των Α.Ε.Ι. και Α.Τ.Ε.Ι. που παραχωρούνται στο Ίδρυμα.

¼ Προγραμματίζει, προτυποποιεί και εποπτεύει τη σίτιση στις δομές φοιτητικής και σπουδαστικής μέριμνας.

¼ Σχεδιάζει και διαχειρίζεται προγράμματα μαθητικής και σπουδαστικής – φοιτητικής μέριμνας για την εξυπηρέτηση ατόμων ή κοινωνικών ομάδων που χρήζουν ιδιαίτερης φροντίδας.

¼ Προμηθεύει με κινητό εξοπλισμό τις Φοιτητικές & Σπουδαστικές Εστίες, Μαθητικές Εστίες και Μαθητικά Κέντρα, τις δομές της Δια Βίου Μάθησης (Σχολεία Δεύτερης Ευκαιρίας κ.ά.).

Οργανωτική Δομή της Αναθέτουσας Αρχής

Το Ι.ΝΕ.ΔΙ.ΒΙ.Μ. εδρεύει επί της οδού Αχαρνών 417 στην Αθήνα (NUTS EL 303). Ο τρόπος οργάνωσης και λειτουργίας αναδεικνύεται στο ακόλουθο διάγραμμα:

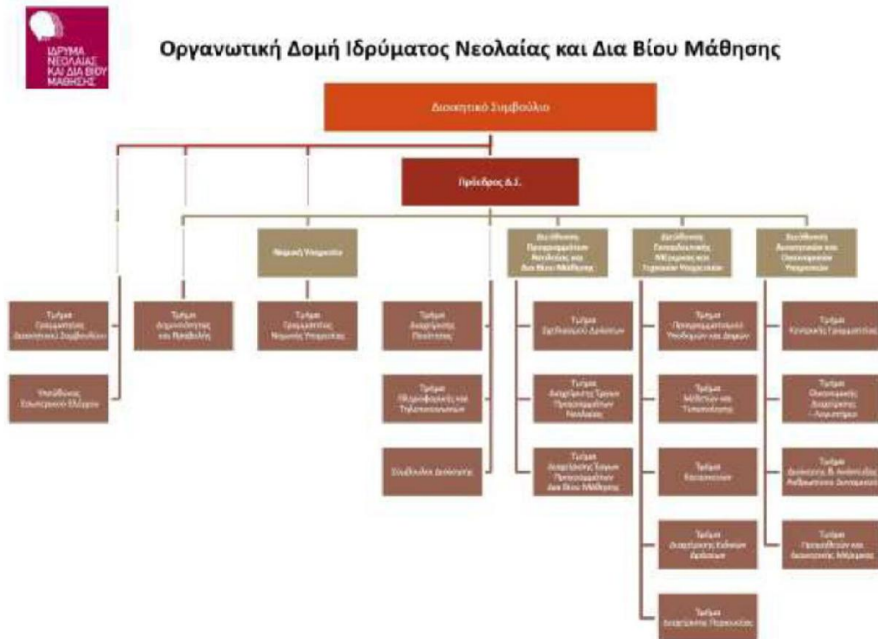

ΠΑΡΑΡΤΗΜΑ Ι – Τεχνικές Προδιαγραφές

Περιγραφή Φυσικού Αντικειμένου κάθε Τμήματος της παρούσας

Αντικείμενο της παρούσας είναι η παροχή **ΥΠΗΡΕΣΙΩΝ ΦΥΛΑΞΗΣ πέντε (5) ΚΤΙΡΙΑΚΩΝ ΕΓΚΑΤΑΣΤΑΣΕΩΝ ΔΙΑΧΕΙΡΙΣΤΙΚΗΣ ΕΥΘΥΝΗΣ ΤΟΥ Ι.ΝΕ.ΔΙ.ΒΙ.Μ.**, τα οποία αποτελούν τα Τμήματα της παρούσας και συγκεκριμένα:

ΦΟΙΤΗΤΙΚΗ ΕΣΤΙΑ ΚΟΜΟΤΗΝΗΣ

ΦΟΙΤΗΤΙΚΗ ΕΣΤΙΑ ΑΘΗΝΑΣ

ΣΠΟΥΔΑΣΤΙΚΗ ΕΣΤΙΑ ΣΗΤΕΙΑΣ

ΦΟΙΤΗΤΙΚΗΣ ΕΣΤΙΑΣ ΖΩΓΡΑΦΟΥ ΚΑΙ ΝΕΩΝ ΕΣΤΙΩΝ ΕΘΝΙΚΟΥ ΜΕΤΣΟΒΕΙΟΥ ΠΟΛΥΤΕΧΝΕΙΟΥ

ΦΟΙΤΗΤΙΚΗ ΕΣΤΙΑ ΘΕΣΣΑΛΟΝΙΚΗΣ

Ως χώροι φύλαξης ορίζονται οι κτιριακές εγκαταστάσεις εκάστου Τμήματος, όπως αναλυτικά περιγράφονται κατωτέρω. Η κατανομή των θέσεων φύλαξης θα γίνει έπειτα από την υπόδειξη του Οικονομικού Υπόλογου κάθε Τμήματος της παρούσας.

ΤΕΧΝΙΚΕΣ ΠΡΟΔΙΑΓΡΑΦΕΣ ΦΥΛΑΞΗΣ Φ Ε ΚΟΜΟΤΗΝΗΣ

Το Ι.ΝΕ.ΔΙ.ΒΙ.Μ. προτίθεται να προχωρήσει στην ανάδειξη Αναδόχου που θα αναλάβει την ενίσχυση του προσωπικού Πρωινής-Απογευματινής-Νυχτερινής Φύλαξης των κτιριακών εγκαταστάσεων (εσωτερικών και εξωτερικών) της (επωνυμία μονάδας) με κύρια προσόντα:

- α) Απόφοιτοι Μέσης Εκπαίδευσης
- β) Προαιρετικά γνώστης μιας ξένης γλώσσας (για να συνεννοείται με αλλοδαπούς Οικότροφους και Φιλοξενούμενους) .

A. ΚΑΤΑΝΟΜΗ ΚΤΙΡΙΟΥ

Η Φ Ε Κομοτηνής αποτελείται από πέντε κτίρια όπου διαμένουν οι φοιτητές και ένα κτίριο των εστιατορίων μαγειρείων.

Το συγκρότημα 1 έχει 3055 τ.μ

Το συγκρότημα 2 έχει 3359 τ.μ.

Το συγκρότημα 3 έχει 1464 τ.μ.

Το συγκρότημα 4 έχει 2759 τ.μ.

Το συγκρότημα 5 έχει 2226 τ.μ.

Το Εστιατόριο μαγειρείο έχει 3600 τ.μ

Ειδικότερα, το κάθε κτίριο κατανέμεται ως εξής

- 1) Ισόγειο
- 2) 1^{ος} όροφος
- 3) 2^{ος} όροφος

4) Υπόγειο – Λέβητας – Υποσταθμός Δ.Ε.Η.

Σημείωση:

Ισόγειο: συμπεριλαμβάνονται ο χώρος εισόδου , ο χώρος που βρίσκεται το τηλεφωνείο – θυρωρείο, ο διάδρομος κυκλοφορίας. Στους κοινόχρηστους χώρους κυκλοφορίας συμπεριλαμβάνεται το κλιμακοστάσιο, οι διάδρομοι, τα πλατύσκαλα και οι ανελκυστήρες των ορόφων.

Γραφεία: συμπεριλαμβάνονται όλες οι αίθουσες των γραφείων .

Εξωτερικοί υπαίθριοι και ημιυπαίθριοι χώροι: συμπεριλαμβάνονται όλοι οι εξωτερικοί χώροι γύρω από το κτίριο, ο χώρος γύρω από το Εστιατόριο, τα σκαλοπάτια στην πρόσοψη μέχρι την κεντρική είσοδο, ο διάδρομος κυκλοφορίας των αυτοκινήτων κ.λ.π.

Β. ΠΕΡΙΓΡΑΦΗ ΚΑΘΗΚΟΝΤΩΝ ΤΗΣ ΦΥΛΑΞΗΣ

1. Οι φύλακες συνεργάζονται με τον υπεύθυνο διοικητικής Λειτουργίας της Φ Ε ΚΟΜΟΤΗΝΗΣ για να έχουν ολοκληρωμένη εικόνα των υποχρεώσεών τους.
2. Επιτηρούν όλους τους χώρους, εσωτερικά και εξωτερικά και απομακρύνουν τους μη έχοντες σχέση με την Φ Ε ΚΟΜΟΤΗΝΗΣ .
3. Απομακρύνουν τους μικροπωλητές και δεν επιτρέπουν την είσοδο σε όσους θέλουν να διαθέσουν διαφημιστικό υλικό ή δεν έχουν σχέση με την Φ Ε ΚΟΜΟΤΗΝΗΣ και τους φιλοξενούμενους.
4. Απαγορεύουν τις τοιχοκολλήσεις και τα βαψίματα των τοίχων, διαδρόμων, πεζοδρομίων κλπ.
5. Ελέγχουν τα ειδικά σημεία κινδύνου (λεβητοστάσιο, πυροσβεστικό, δικτύου, αποθήκες, ακάλυπτους χώρους , τaráτσες κλπ.)
6. Γνωρίζουν τα δίκτυα πυροπροστασίας και σε περίπτωση εκδήλωσης πυρκαγιάς, τα θέτουν σε λειτουργία.
7. Γνωρίζουν τους διακόπτες και πίνακες φωτισμού χαμηλής τάσης και ύδρευσης και τους χρησιμοποιούν ανάλογα με τις ανάγκες και οδηγίες της μονάδας.
8. Γνωρίζουν τις εγκαταστάσεις των ανελκυστήρων και καλούν τον αρμόδιο συντηρητή σε περίπτωση εγκλωβισμού ή την Πυροσβεστική Υπηρεσία και γενικά γνωρίζουν όλες τις εγκαταστάσεις της (Ηλεκτρικές, Υδραυλικές, Αποχετευτικές κλπ).
9. Παρακολουθούν κάθε θόρυβο και ελέγχουν με τρόπο κάθε διατάραξη που γίνεται.
10. Συνεργάζονται και συμβιούν αρμονικά με τους οικοτρόφους – εργαζόμενους, προσφέροντάς τους την όποια δυνατή βοήθεια τους ζητηθεί και φροντίζουν για την ασφάλειά τους από παρείσακτα ή κακοποιά στοιχεία.
11. Είναι εξοπλισμένοι με όλα τα απαραίτητα για την εκτέλεση των καθηκόντων τους αντικείμενα (φακούς, κλειδιά, κινητά, κάρτες κλπ).
12. Γνωρίζουν τους υπαλλήλους της μονάδας και συνεργάζονται μαζί τους, όταν χρειαστεί, για να αντιμετωπίσουν κάθε κίνδυνο.
13. Τηρούν τηλεφωνικό κατάλογο των απαραίτητων τηλεφώνων (Υπηρεσιών, Υπευθύνων, Συντηρητή κλπ)
14. Ενημερώνονται για τα εφημερεύοντα νοσοκομεία και φαρμακεία και σε περίπτωση που παραστεί ανάγκη, καλούν το ΕΚΑΒ και ενημερώνουν τον αρμόδιο υπάλληλο της μονάδας και τους φιλοξενούμενους, για παροχή βοήθειας.
15. Ελέγχουν κάθε διαρροή , υπερχειλίση, θραύση, κάθε εγκατάστασης και ενημερώνουν άμεσα τους αρμόδιους της
16. **Ενημέρωση βιβλίου συμβάντων.** Το βιβλίο αυτό συμπληρώνεται από τον φύλακα της Υπηρεσίας και σκοπός του είναι η ενημέρωση της διοίκησης της για όλα τα περιστατικά που έλαβαν χώρα κατά τη διάρκεια υπηρεσίας του φύλακα.
Σ' αυτό περιγράφονται όσα βρήκε και παρέλαβε ο φύλακας από τον προηγούμενο σε βάρδια φύλακα και όσα προέκυψαν κατά την ώρα υπηρεσίας του (ζημιές κ.α) και τις ενέργειες στις οποίες προέβη για την αντιμετώπισή τους.
17. Κλειδώνουν και ελέγχουν την ασφάλεια των χώρων σύμφωνα με τις εντολές του Οικονομικού Υπόλογου της κάθε μονάδας.

Γ. ΥΠΟΧΡΕΩΣΕΙΣ ΠΡΟΣΩΠΙΚΟΥ ΦΥΛΑΞΗΣ:

Το προσωπικό του αναδόχου που θα αναλάβει τη φύλαξη του κτιρίου, πρέπει να είναι άριστα εκπαιδευμένο, έμπειρο, άοπλο και να διαθέτει τον απαραίτητο εξοπλισμό: ασύρματο επικοινωνίας, φακό, ανιχνευτή μετάλλων και οτιδήποτε άλλο κρίνεται απαραίτητο για την ασφαλή φύλαξη των κτιρίων.

1. Να είναι κόσμιοι, ευπρεπείς.

2. Οι φύλακες θα φέρουν στολή που θα τους χορηγείται από τον ανάδοχο.

3. Το προσωπικό ασφαλείας του Αναδόχου απαιτείται να κατέχει υποχρεωτικά άδεια εργασίας, η οποία εκδίδεται από την Αστυνομική Διεύθυνση του Νομού ή τη Διεύθυνση Ασφαλείας του τόπου κατοικίας του, σύμφωνα και με το άρθρο 3 του Ν.2518/97 (ΦΕΚ 164/ 21-08-1997).

4. Το προσωπικό ασφαλείας, κατά τη διάρκεια άσκησης των καθηκόντων του, θα είναι εφοδιασμένο με όλο τον απαιτούμενο υλικοτεχνικό εξοπλισμό, με ειδικό Δελτίο ταυτότητας και ειδικό διακριτικό σήμα, όπως ορίζει και το άρθρο 6 του Ν.2518/97 (ΦΕΚ 164/ 21-08-1997).

5. Ο ανάδοχος θα πρέπει αφ' ενός να διαθέτει κέντρο ελέγχου, που θα λειτουργεί καθ' όλη τη διάρκεια του 24/ώρου και με το οποίο θα βρίσκονται σε συνεχή επικοινωνία οι φύλακες, αφ' ετέρου να έχει τη δυνατότητα να επέμβει με δικά του μέσα (αυτοκίνητα, μηχανές) σε τυχόν κλίση των φυλάκων του κτιρίου για βοήθεια, σε περίπτωση ανάγκης.

Δ. ΕΛΕΓΧΟΣ ΕΓΚΑΤΑΣΤΑΣΕΩΝ

Κατά τη λήξη του ωραρίου εργασίας οι φύλακες θα ελέγχουν λεπτομερώς τους χώρους του Ιδρύματος, για να διαπιστώνουν ότι δεν παρέμεινε σε αυτά κανένα ξένο άτομο και δεν αφέθηκαν ξένα αντικείμενα, που μπορεί να είναι επικίνδυνα.

Οι φύλακες υποχρεούνται να ενημερώνουν τον αντικαταστάτη τους για την ορθή συνέχιση της φύλαξης των χώρων. Επίσης, μετά την αποχώρηση όλων των υπαλλήλων και καθαριστριών από το κτίριο, πρέπει να επιθεωρούν τους χώρους και εγκαταστάσεις του κτιρίου που φυλάσσουν, ενεργώντας προληπτικά και κατασταλτικά, προς αποφυγή κάθε είδους ζημίας από πιθανή βλάβη (π.χ. διαρροές νερού, πυρκαγιάς κ.λ.π.).

Στην περίπτωση μεγάλης έκτασης βλάβης και εφόσον εκ των πραγμάτων είναι αδύνατη η αποκατάσταση αυτής, ο επί της υπηρεσίας φύλακας θα πρέπει να ειδοποιεί

Σε περίπτωση πυρκαγιάς, οι φύλακες υποχρεούνται να ειδοποιούν πάραυτα την Πυροσβεστική Υπηρεσία, τις αρμόδιες Υπηρεσίες της μονάδας και να χρησιμοποιούν τα πυροσβεστικά μέσα της μονάδας, τον χειρισμό και την θέση των οποίων θα έχουν φροντίσει να γνωρίζουν πολύ καλά.

Ε. ΓΕΝΙΚΑ

Το προσωπικό θα μισθοδοτείται, ασφαλίζεται και ελέγχεται πλήρως από τον Ανάδοχο, χωρίς το Ι.ΝΕ.ΔΙ.ΒΙ.Μ. και η μονάδα να έχουν την παραμικρή ευθύνη για τα θέματα αυτά.

Ο Ανάδοχος θα λαμβάνει με αποκλειστική του ευθύνη, όλα τα απαραίτητα μέτρα για την ασφαλή απασχόληση του προσωπικού αυτού. Είναι δε υποχρεωμένος για την πιστή τήρηση των διατάξεων της εργατικής νομοθεσίας, δηλαδή καταβολή των νόμιμων αποδοχών οι οποίες δεν μπορεί σε καμία περίπτωση να είναι κατώτερες των προβλεπόμενων από την Εθνική Συλλογική Σύμβαση, τήρηση του νόμιμου ωραρίου, ασφαλιστική κάλυψη, όροι υγιεινής και ασφάλειας των εργαζομένων.

Σε περίπτωση που διαπιστωθεί παράβαση του όρου 2 θα καταγγέλλεται η σύμβαση με την ανάδοχο εταιρεία.

Ο ανάδοχος είναι υποχρεωμένος να τηρεί και να εφαρμόζει τους νόμους για την Κοινωνική Ασφάλιση και να χρησιμοποιεί μόνο εργατικό προσωπικό που θα είναι ασφαλισμένο από αυτόν στο αρμόδιο ασφαλιστικό

Ταμείο ή Οργανισμό. Το ΙΝΕΔΙΒΙΜ μπορεί να ζητήσει ανά πάσα στιγμή τις μισθοδοτικές καταστάσεις και τις καταστάσεις εισφορών ΙΚΑ θεωρημένες.

Για την συνεννόηση και συνεργασία με την ανάδοχο εταιρεία θα ορισθεί από την ανάδοχο αρμόδιος ο οποίος θα έχει την ευθύνη υλοποίησης της συνεργασίας και εκτέλεσης των οδηγιών της σύμβασης που εναρμονίζεται με τους όρους της παρούσης.

Στο τέλος κάθε μήνα θα συντάσσεται πρακτικό παρακολούθησης καλής εκτέλεσης και παραλαβής των παρεχόμενων υπηρεσιών του αναδόχου του έργου από τριμελή επιτροπή η οποία θα προτείνεται από το Πανεπιστήμιο, θα εγκρίνεται από τον Πρόεδρο του Δ.Σ./Ι.ΝΕ.ΔΙ.ΒΙ.Μ. και θα υποβάλλεται υποχρεωτικά στην Διεύθυνση Διοικητικών και Οικονομικών Υπηρεσιών – Τμήμα Λογιστήριο.

Ο Ανάδοχος υποχρεούται να προσκομίζει τις εξοφλητικές αποδείξεις κάθε τέλος του μήνα και τις ΑΠΔ με πληρωμένες τις ασφαλιστικές εισφορές των εργαζομένων ανεξάρτητα από την ροή αποπληρωμής του έργου από το Ι.ΝΕ.ΔΙ.ΒΙ.Μ.

Ο ανάδοχος υποχρεούται να καταβάλει τις αποδοχές των εργαζομένων μέσω Πιστωτικών Ιδρυμάτων ώστε να διευκολύνεται η επαλήθευσή των καταβολών.

Για κάθε εργατική διαφορά που απορρέει μεταξύ του αναδόχου και των ατόμων που χρησιμοποιεί στο χώρο της μονάδας αρμόδιος είναι αποκλειστικά και μόνο ο ανάδοχος.

Την ευθύνη ελέγχου του Αναδόχου για την καλή εκτέλεση των όρων της Σύμβασης και της Τεχνικής Προδιαγραφής θα έχει ο Οικονομικός Υπόλογος.

ΣΤ. ΩΡΑΡΙΟ ΕΡΓΑΣΙΑΣ

Ωράριο εργασίας : Άτομα ένα(1) από 06:00 έως 14:00(πρωινή φύλαξη), Άτομα ένα (1) από 14:00 έως 22:00(απογευματινή φύλαξη) και Άτομα ένα (1) από 22:00 έως 06:00 (νυχτερινή φύλαξη).Η φύλαξη θα πραγματοποιείται στην μονάδα επτά (7) ημέρες την βδομάδα καθώς και όλες τις αργίες

ΤΕΧΝΙΚΕΣ ΠΡΟΔΙΑΓΡΑΦΕΣ ΦΥΛΑΞΗΣ Φ.Ε. ΑΘΗΝΩΝ

Το Ι.ΝΕ.ΔΙ.ΒΙ.Μ. προτίθεται να προχωρήσει στην ανάδειξη Αναδόχου που θα αναλάβει την ενίσχυση του προσωπικού Πρωινής-Απογευματινής-Νυχτερινής Φύλαξης των κτιριακών εγκαταστάσεων (εσωτερικών και εξωτερικών) της (επωνυμία μονάδας) με κύρια προσόντα:

- α) Απόφοιτοι Μέσης Εκπαίδευσης
- β) Προαιρετικά γνώστης αγγλικής γλώσσας (για να συνεννοείται με αλλοδαπούς Οικότροφους και Φιλοξενούμενους) .

A. ΚΑΤΑΝΟΜΗ ΚΤΙΡΙΟΥ

Ειδικότερα, το κτίριο κατανέμεται ως εξής

- 1) Ισόγειο
- 2) 1ος όροφος
- 3) 2ος όροφος

- 4) 3ος όροφος
- 5) 4ος όροφος
- 6) 5ος όροφος
- 7) 6ος όροφος
- 8) 7ος όροφος
- 9) 8ος όροφος - ταράτσα
- 7) Ισόγειο– κυλικείο
- 8) Υπόγειο – Λέβητας – Υποσταθμός Δ.Ε.Η.
- 9) 2ο Υπόγειο

Σημείωση:

1. Ισόγειο: συμπεριλαμβάνονται ο χώρος εισόδου , ο χώρος που βρίσκεται το τηλεφωνείο – θυρωρείο, Εστιατόριο, ο διάδρομος κυκλοφορίας. Στους κοινόχρηστους χώρους κυκλοφορίας συμπεριλαμβάνεται το κλιμακοστάσιο, οι διάδρομοι, τα πλατύσκαλα και οι ανελκυστήρες των ορόφων.
2. Γραφεία: συμπεριλαμβάνονται όλες οι αίθουσες των γραφείων .
3. Εξωτερικοί υπαίθριοι και ημιυπαίθριοι χώροι: συμπεριλαμβάνονται όλοι οι εξωτερικοί χώροι γύρω από το κτίριο, ο χώρος γύρω από το Εστιατόριο, τα σκαλοπάτια στην πρόσοψη μέχρι την κεντρική είσοδο, ο διάδρομος κυκλοφορίας των αυτοκινήτων κ.λ.π.
4. Υπόγειο: συμπεριλαμβάνονται Μαγειρείο, ο λέβητας και λοιπές ηλεκτρολογικές εγκαταστάσεις, υποσταθμός της Δ.Ε.Η. κ.λ.π . Εάν υπάρχει και εξωτερική σκάλα που οδηγεί στο Ισόγειο.
5. 2ο Υπόγειο: συμπεριλαμβάνεται Γκαράζ και καυστήρες

Β. ΠΕΡΙΓΡΑΦΗ ΚΑΘΗΚΟΝΤΩΝ ΤΗΣ ΦΥΛΑΞΗΣ

1. Ο Ανάδοχος συνεργάζεται για την καλή εφαρμογή της σύμβασης με τον Οικονομικό Υπόλογο της ΦΕΑ , οι δε φύλακες λαμβάνουν σαφείς και συγκεκριμένες εντολές από τον Οικονομικό Υπόλογο σύμφωνα με τις συμβατικές διατάξεις, για να έχουν ολοκληρωμένη εικόνα των υποχρεώσεών τους.
2. Επιτηρούν όλους τους χώρους, εσωτερικά και εξωτερικά και απομακρύνουν τους μη έχοντες σχέση με την .
3. Απομακρύνουν τους μικροπωλητές και δεν επιτρέπουν την είσοδο σε όσους θέλουν να διαθέσουν διαφημιστικό υλικό ή δεν έχουν σχέση με την ΦΕΑ και τους φιλοξενούμενους.
4. Απαγορεύουν τις τοιχοκολλήσεις και τα βαψίματα των τοίχων, διαδρόμων, πεζοδρομίων κλπ.
5. Ελέγχουν τα ειδικά σημεία κινδύνου (λεβητοστάσιο, πυροσβεστικό, δικτύου, αποθήκες, ακάλυπτους χώρους , ταράτσες κλπ.)
6. Γνωρίζουν τα δίκτυα πυροπροστασίας και σε περίπτωση εκδήλωσης πυρκαγιάς, τα θέτουν σε λειτουργία.
7. Γνωρίζουν τους διακόπτες και πίνακες φωτισμού χαμηλής τάσης και ύδρευσης και τους χρησιμοποιούν ανάλογα με τις ανάγκες και οδηγίες της μονάδας.
8. Γνωρίζουν τις εγκαταστάσεις των ανελκυστήρων και καλούν τον αρμόδιο συντηρητή σε περίπτωση εγκλωβισμού ή την Πυροσβεστική Υπηρεσία και γενικά γνωρίζουν όλες τις εγκαταστάσεις της (

Ηλεκτρικές, Υδραυλικές, Αποχετευτικές κλπ).

9. Παρακολουθούν κάθε θόρυβο και ελέγχουν με τρόπο κάθε διατάραξη που γίνεται.

10. Συνεργάζονται και συμβούν αρμονικά με τους οικοτρόφους – εργαζόμενους, προσφέροντάς τους την όποια δυνατή βοήθεια τους ζητηθεί και φροντίζουν για την ασφάλειά τους από παρείσακτα ή κακοποιά στοιχεία.

11. Είναι εξοπλισμένοι με όλα τα απαραίτητα για την εκτέλεση των καθηκόντων τους αντικείμενα (φακούς, κλειδιά, κινητά, κάρτες κλπ).

12. Γνωρίζουν τους υπαλλήλους της μονάδας και συνεργάζονται μαζί τους, όταν χρειαστεί, για να αντιμετωπίσουν κάθε κίνδυνο.

13. Τηρούν τηλεφωνικό κατάλογο των απαραίτητων τηλεφώνων (Υπηρεσιών, Υπευθύνων, Συντηρητή κλπ)

14. Ενημερώνονται για τα εφημερεύοντα νοσοκομεία και φαρμακεία και σε περίπτωση που παραστεί ανάγκη, καλούν το ΕΚΑΒ και ενημερώνουν τον αρμόδιο υπάλληλο της μονάδας και τους φιλοξενούμενους, για παροχή βοήθειας.

15. Ελέγχουν κάθε διαρροή, υπερχειλίση, θραύση, κάθε εγκατάστασης και ενημερώνουν άμεσα τους αρμόδιους της

16. Ενημέρωση βιβλίου συμβάντων. Το βιβλίο αυτό παρέχεται από την μονάδα και συμπληρώνεται από τον φύλακα της Υπηρεσίας, σκοπός του είναι η ενημέρωση της διοίκησης της Εστίας για όλα τα περιστατικά που έλαβαν χώρα κατά τη διάρκεια υπηρεσίας του φύλακα.

Σ' αυτό περιγράφονται όσα βρήκε και παρέλαβε ο φύλακας από τον προηγούμενο σε βάρδια φύλακα και όσα προέκυψαν κατά την ώρα υπηρεσίας του (ζημιές κ. α) και τις ενέργειες στις οποίες προέβη για την αντιμετώπισή τους.

17. Κλειδώνουν και ελέγχουν την ασφάλεια των χώρων σύμφωνα με τις εντολές του Οικονομικού Υπόλογου της κάθε μονάδας.

Γ. ΥΠΟΧΡΕΩΣΕΙΣ ΠΡΟΣΩΠΙΚΟΥ ΦΥΛΑΞΗΣ:

Το προσωπικό του αναδόχου που θα αναλάβει τη φύλαξη του κτιρίου, πρέπει να είναι άριστα εκπαιδευμένο, έμπειρο, άοπλο και να διαθέτει τον απαραίτητο εξοπλισμό: ασύρματο επικοινωνίας, φακό, ανιχνευτή μετάλλων και οτιδήποτε άλλο κρίνεται απαραίτητο για την ασφαλή φύλαξη των κτιρίων.

1. Να είναι κόσμιοι, ευπρεπείς.

2. Οι φύλακες θα φέρουν στολή που θα τους χορηγείται από τον ανάδοχο.

3. Το προσωπικό ασφαλείας του Αναδόχου απαιτείται να κατέχει υποχρεωτικά άδεια εργασίας, η οποία εκδίδεται από την Αστυνομική Διεύθυνση του Νομού ή τη Διεύθυνση Ασφαλείας του τόπου κατοικίας του, σύμφωνα και με το άρθρο 3 του Ν.2518/97 (ΦΕΚ 164/ 21-08-1997).

4. Το προσωπικό ασφαλείας, κατά τη διάρκεια άσκησης των καθηκόντων του, θα είναι εφοδιασμένο με όλο τον απαιτούμενο υλικοτεχνικό εξοπλισμό, με ειδικό Δελτίο ταυτότητας και ειδικό διακριτικό σήμα, όπως ορίζει και το άρθρο 6 του Ν.2518/97 (ΦΕΚ 164/ 21-08-1997).

5. Ο ανάδοχος θα πρέπει αφ' ενός να διαθέτει κέντρο ελέγχου, που θα λειτουργεί καθ' όλη τη διάρκεια του 24/ώρου και με το οποίο θα βρίσκονται σε συνεχή επικοινωνία οι φύλακες, αφ' ετέρου να έχει τη δυνατότητα να επέμβει με δικά του μέσα (αυτοκίνητα, μηχανές) σε τυχόν κλίση των φυλάκων του κτιρίου για βοήθεια, σε περίπτωση ανάγκης.

Δ. ΕΛΕΓΧΟΣ ΕΓΚΑΤΑΣΤΑΣΕΩΝ

1. Κατά τη λήξη του ωραρίου εργασίας οι φύλακες θα ελέγχουν λεπτομερώς τους χώρους του Ιδρύματος, για να διαπιστώνουν ότι δεν παρέμεινε σε αυτά κανένα ξένο άτομο και δεν αφέθηκαν ξένα αντικείμενα, που μπορεί να είναι επικίνδυνα.
2. Οι φύλακες υποχρεούνται να ενημερώνουν τον αντικαταστάτη τους για την ορθή συνέχιση της φύλαξης των χώρων. Επίσης, μετά την αποχώρηση όλων των υπαλλήλων και καθαριστριών από το κτίριο, πρέπει να επιθεωρούν τους χώρους και εγκαταστάσεις του κτιρίου που φυλάσσουν, ενεργώντας προληπτικά και κατασταλτικά, προς αποφυγή κάθε είδους ζημίας από πιθανή βλάβη (π.χ. διαρροές νερού, πυρκαγιάς κ.λ.π.).
3. Στην περίπτωση μεγάλης έκτασης βλάβης και εφόσον εκ των πραγμάτων είναι αδύνατη η αποκατάσταση αυτής, ο επί της υπηρεσίας φύλακας θα πρέπει να ειδοποιεί
4. Σε περίπτωση πυρκαγιάς, οι φύλακες υποχρεούνται να ειδοποιούν πάραυτα την Πυροσβεστική Υπηρεσία, τις αρμόδιες Υπηρεσίες της μονάδας και να χρησιμοποιούν τα πυροσβεστικά μέσα της μονάδας, τον χειρισμό και την θέση των οποίων θα έχουν φροντίσει να γνωρίζουν πολύ καλά.
5. Σε περίπτωση βλάβης των ανελκυστήρων των φυλασσομένων κτιρίων, οι φύλακες ειδοποιούν την Τεχνική Υπηρεσία της μονάδας ή την εταιρεία συντήρησης των ανελκυστήρων ή την Πυροσβεστική Υπηρεσία, σύμφωνα με τις οδηγίες που θα τους δοθούν.

Ε. ΓΕΝΙΚΑ

1. Το προσωπικό θα μισθοδοτείται, ασφαρίζεται και ελέγχεται πλήρως από τον Ανάδοχο, χωρίς το I.NE.ΔΙ.ΒΙ.Μ. και η μονάδα να έχουν την παραμικρή ευθύνη για τα θέματα αυτά.
2. Ο έλεγχος της παρουσίας του προσωπικού του αναδόχου θα γίνεται από την μονάδα με τρόπο που θα καθοριστεί αρμοδίως.
3. Ο Ανάδοχος θα λαμβάνει με αποκλειστική του ευθύνη, όλα τα απαραίτητα μέτρα για την ασφαλή απασχόληση του προσωπικού αυτού. Είναι δε υποχρεωμένος για την πιστή τήρηση των διατάξεων της εργατικής νομοθεσίας, δηλαδή καταβολή των νόμιμων αποδοχών οι οποίες δεν μπορεί σε καμία περίπτωση να είναι κατώτερες των προβλεπόμενων από την Εθνική Συλλογική Σύμβαση, τήρηση του νόμιμου ωραρίου, ασφαλιστική κάλυψη, όροι υγιεινής και ασφάλειας των εργαζομένων.
4. Σε περίπτωση που διαπιστωθεί παράβαση του όρου 2 θα καταγγέλλεται η σύμβαση με την ανάδοχο εταιρεία.
5. Ο ανάδοχος είναι υποχρεωμένος να τηρεί και να εφαρμόζει τους νόμους για την Κοινωνική Ασφάλιση και να χρησιμοποιεί μόνο εργατικό προσωπικό που θα είναι ασφαλισμένο από αυτόν στο αρμόδιο ασφαλιστικό Ταμείο ή Οργανισμό. Το ΙΝΕΔΙΒΙΜ μπορεί να ζητήσει ανά πάσα στιγμή τις μισθοδοτικές καταστάσεις και τις καταστάσεις εισφορών ΙΚΑ θεωρημένες.
6. Για την συνεννόησης και συνεργασία με την ανάδοχο εταιρεία θα ορισθεί από την ανάδοχο αρμόδιος ο οποίος θα έχει την ευθύνη υλοποίησης της συνεργασίας και εκτέλεσης των οδηγιών της σύμβασης που εναρμονίζεται με τους όρους της παρούσης.
7. Στο τέλος κάθε μήνα θα συντάσσεται πρακτικό ποιοτικής και ποσοτικής παραλαβής του έργου από τριμελή επιτροπή η οποία προτάθηκε από το Οικονομικό Παν/μιο Αθηνών εγκρίθηκε με το υπ' αριθμ. πρωτ. 604/13/1616 (ΑΔΑ: ΩΓ3Σ46ΨΖΣΠ-ΗΕΤ) από τον πρόεδρο Δ.Σ/ΙΝΕΔΙΒΙΜ και θα υποβάλλεται υποχρεωτικά στην Διεύθυνση Διοικητικών και Οικονομικών Υπηρεσιών - Τμήμα Οικονομικής Διαχείρισης-Λογιστήριο.
8. Ο Ανάδοχος υποχρεούται να προσκομίζει στην επιτροπή παραλαβής τις εξοφλητικές αποδείξεις κάθε τέλος του μήνα και τις ΑΠΔ με πληρωμένες τις ασφαλιστικές εισφορές των εργαζομένων ανεξάρτητα

από την ροή αποπληρωμής του έργου από το Ι.ΝΕ.ΔΙ.ΒΙ.Μ.

9. Ο ανάδοχος υποχρεούται να καταβάλει τις αποδοχές των εργαζομένων μέσω Πιστωτικών Ιδρυμάτων ώστε να διευκολύνεται η επαλήθευσή των καταβολών.

10. Για κάθε εργατική διαφορά που απορρέει μεταξύ του αναδόχου και των ατόμων που χρησιμοποιεί στο χώρο της μονάδας αρμόδιος είναι αποκλειστικά και μόνο ο ανάδοχος.

11. Την ευθύνη ελέγχου του Αναδόχου για την καλή εκτέλεση των όρων της Σύμβασης και της Τεχνικής Προδιαγραφής θα έχει ο Οικονομικός Υπόλογος.

ΣΤ. ΩΡΑΡΙΟ ΕΡΓΑΣΙΑΣ

Ωράριο εργασίας : Άτομα 1 από 06:00 έως 14:00 (πρωινή φύλαξη), Άτομα 1 από 14:00 έως 22:00 (απογευματινή φύλαξη) και Άτομα 1 από 22:00 έως 06:00 (νυχτερινή φύλαξη). Η φύλαξη θα πραγματοποιείται στην μονάδα επτά (7) ημέρες την βδομάδα καθώς και όλες τις αργίες (αυτό μπορεί να διαφοροποιηθεί ανάλογα με τις ανάγκες της κάθε μονάδας).

ΤΕΧΝΙΚΕΣ ΠΡΟΔΙΑΓΡΑΦΕΣ ΦΥΛΑΞΗΣ Σ.Ε. ΣΗΤΕΙΑΣ

Το Ι.ΝΕ.ΔΙ.ΒΙ.Μ. προτίθεται να προχωρήσει στην ανάδειξη Αναδόχου που θα αναλάβει την ενίσχυση του προσωπικού Πρωινής-Απογευματινής-Νυχτερινής Φύλαξης των κτιριακών εγκαταστάσεων (εσωτερικών και εξωτερικών) της Σπουδαστικής Εστίας Σητείας.

A. 1. ΚΑΤΑΝΟΜΗ ΚΤΙΡΙΟΥ ΣΕ ΣΗΤΕΙΑΣ

Ειδικότερα, το κτίριο κατανέμεται ως εξής:

1.	Είσοδοι Μαθητών & Σπουδαστών της Σ.Ε. Σητείας	115 τ.μ.
2.	Γραφεία Προσωπικού (Ισόγειο)	35 τ.μ.
3.	W.C Προσωπικού (Ισόγειο)	6 τ.μ.
4.	Κοινόχρηστα W.C. Α΄ Ορόφου	20 τ.μ.
5.	Εσωτερικός διάδρομος Α΄ Ορόφου	200 τ.μ.
6.	Αίθουσα Ψυχαγωγίας Μαθητών Α΄ Ορόφου	60 τ.μ.
7.	Αίθουσα Μελέτης Α΄ Ορόφου	75 τ.μ.
8.	Βεράντα Α΄ Ορόφου	15 τ.μ.
9.	Γραφεία Προσωπικού Α΄ Ορόφου	30 τ.μ.
10.	Καθαριότητα-Σφουγγάρισμα Εστιατορίου (Α΄ Όροφος)	150 τ.μ.
11.	Μαγειρείο –Εστιατόριο	210 τ.μ.

12.	Κοινόχρηστα W.C. Β΄ Ορόφου	20 τ.μ.
13.	Εσωτερικός διάδρομος Β΄ Ορόφου	200 τ.μ.
14.	Αίθουσα Ψυχαγωγίας Σπουδαστών Β΄ Ορόφου	60 τ.μ.
15.	Αίθουσα Μελέτης Β΄ Ορόφου	75 τ.μ.
16.	Βεράντα Β΄ Ορόφου	15 τ.μ.
17.	Γραφείο Εποπτείας Β΄ Ορόφου	15 τ.μ.

18.	Κλιμακοστάσια, πλατύσκαλα ισογείου, Α και Β ορόφου της Σ.Ε.	150 τ.μ.
19.	Εξωτερικός χώρος 'Κιόσκι Πυρασφάλειας'	150 τ.μ.
20.	Εξωτερική κεντρική Είσοδος με διάδρομο	200 τ.μ.
21.	Εξωτερικός δυτικός διάδρομος	50 τ.μ.

22. Αποθήκες της Εστίας και συγκεκριμένα: αποθήκη τροφίμων, αναλωσίμου, μη αναλωσίμου υλικού και συνεργείο του ισογείου 100 τ.μ.
23. Εξωτερικοί χώροι της Εστίας
- α. Βόρειος ακάλυπτος (γήπεδο) 1600 τ.μ.
- β. Ανατολικός διάδρομος 100 τ.μ.

Β] Η Φύλαξη θα καλύπτει τις λειτουργικές ανάγκες των κτιριακών εγκαταστάσεων της Σπουδαστικής Εστίας Σητείας επτά ημέρες την εβδομάδα και επί 24ώρου βάσεως, εκτός πρωινής φύλαξης κατά τη διάρκεια του δεκαπενθήμερου Χριστουγέννων και Πάσχα.

Η Φύλαξη της Σπουδαστικής Εστίας Σητείας χωρίζεται σε τρεις βάρδιες ήτοι:

1] ΠΡΩΙΝΗ ΦΥΛΑΞΗ (07:00-15:00)

Η πρωινή φύλαξη αφορά επτά (7) ημέρες την εβδομάδα & Αργίες, εκτός του δεκαπενθήμερου Χριστουγέννων και Πάσχα, με ωράριο, 07:00-15:00 και πραγματοποιείται από ένα (1) άτομο. Επισημαίνεται ότι η πρωινή φύλαξη θα πραγματοποιείται από το ίδιο πρόσωπο κατά τις ημέρες από Δευτέρα έως Παρασκευή, δεδομένου ότι στη Σπουδαστική Εστία Σητείας τις εν λόγω ημέρες διαμένουν Μαθητές Δευτεροβάθμιας Εκπαίδευσης. Κατά τις ημέρες Σάββατο-Κυριακή & Αργίες δύναται να πραγματοποιείται από άλλο πρόσωπο.

2] ΑΠΟΓΕΥΜΑΤΙΝΗ ΦΥΛΑΞΗ-ΕΠΟΠΤΕΙΟ (15:00-23:00)

Η απογευματινή Φύλαξη-Εποπτεία αφορά επτά (7) ημέρες την εβδομάδα & Αργίες, με ωράριο, 15:00-23:00 και πραγματοποιείται από ένα (1) άτομο. Επισημαίνεται ότι η απογευματινή φύλαξη θα πραγματοποιείται από το ίδιο πρόσωπο κατά τις ημέρες από Δευτέρα έως Παρασκευή, δεδομένου ότι στη Σπουδαστική Εστία Σητείας τις εν λόγω ημέρες διαμένουν Μαθητές Δευτεροβάθμιας Εκπαίδευσης. Κατά τις ημέρες Σάββατο-Κυριακή & Αργίες δύναται να πραγματοποιείται από άλλο πρόσωπο.

3] ΝΥΧΤΕΡΙΝΗ ΦΥΛΑΞΗ (23:00-07:00)

Η νυχτερινή Φύλαξη αφορά επτά (7) ημέρες την εβδομάδα & Αργίες, με ωράριο, 23:00-07:00 και πραγματοποιείται από ένα (1) άτομο. Επισημαίνεται ότι η νυχτερινή φύλαξη θα πραγματοποιείται από το ίδιο πρόσωπο κατά τις ημέρες από Δευτέρα έως Παρασκευή, δεδομένου ότι στη Σπουδαστική Εστία Σητείας τις εν λόγω ημέρες διαμένουν Μαθητές Δευτεροβάθμιας Εκπαίδευσης. Κατά τις ημέρες Σάββατο-Κυριακή & Αργίες δύναται να πραγματοποιείται από άλλο πρόσωπο.

Γ] Περιγραφή της φύλαξης-καθηκοντολόγιο προσωπικού φύλαξης:

1] Πρωινή φύλαξη

Ο πρωινός φύλακας – επόπτης συνεργάζεται με το προσωπικό και τον Οικονομικό Υπόλογο της Σ.Ε. Σητείας προκειμένου να έχει ολοκληρωμένη εικόνα των υποχρεώσεων του. Επιτηρεί όλους τους χώρους εσωτερικά και εξωτερικά και απομακρύνει τους μη έχοντες σχέση με την Σ.Ε. Σητείας.

Γνωρίζει ανά πάσα στιγμή πόσοι εσωτερικοί οικότροφοι μαθητές βρίσκονται στην Εστία και πόσοι ενδέχεται να διανυκτερεύσουν.

Κατά τη διάρκεια της βάρδιας του, να διασφαλίζει με διακριτικότητα και ευγένεια την ησυχία στα δωμάτια των οικότροφων και στο σύνολο των κτιριακών εγκαταστάσεων της Σ.Ε. Σητείας.

Να μην επιτρέπει την είσοδο σε όσους θέλουν να διαθέσουν διαφημιστικό υλικό.

Απαγορεύει τις τοιχοκολλήσεις και τα βαψίματα εσωτερικών και εξωτερικών τοίχων.

Ελέγχει τα ειδικά σημεία κινδύνου (λεβητοστάσια, υποσταθμούς, ισόγεια, ταράτσες, αποθήκες κλπ).

Ελέγχει κάθε διαρροή, υπερχειλίση, θραύση κάθε εγκατάστασης.

Γνωρίζει τους φιλοξενούμενους Μαθητές – Σπουδαστές και φροντίζει για την ασφάλειά τους.

Σε περίπτωση αδιαθεσίας εσωτερικού οικότροφου, παρέχει φροντίδα και υποστήριξη και ενημερώνει ανάλογα την υπηρεσία.

Κατά τη διάρκεια του σχολικού έτους, κλειδώνει όλες τις πόρτες εισόδου της Σ.Ε. Σητείας

Να είναι εξοπλισμένος με όλα τα απαραίτητα για την εκτέλεση των καθηκόντων του αντικείμενα (φακός, κλειδιά, κινητό τηλέφωνο κλπ).

Να γνωρίζει τους υπαλλήλους της Σ.Ε. Σητείας και να συνεργάζεται μαζί τους για την σωστή αντιμετώπιση κάθε κατάστασης.

Να έχει στην κατοχή του τα τηλέφωνα εκτάκτων αναγκών.

Να γνωρίζει τα δίκτυα πυροπροστασίας και σε περίπτωση πυρκαγιάς να θέτει αυτά σε λειτουργία.

Να γνωρίζει τη θέση των ηλεκτρικών πινάκων, των διακοπών φωτισμού και να χρησιμοποιεί τους εν λόγω διακόπτες ανάλογα με τις ανάγκες της υπηρεσίας.

Σε περίπτωση ατυχήματος ή οποιασδήποτε σοβαρής κατάστασης υγείας, καλεί το ΕΚΑΒ και ενημερώνει τον Προϊστάμενο.

Ο πρωινός φύλακας – Επόπτης θα είναι απόφοιτος μέσης εκπαίδευσης και ελληνικής καταγωγής.

Ο ανάδοχος υποχρεούται να καταθέσει στην υπηρεσία κατάσταση στην οποία θα αναγράφονται το όνομα και το επώνυμο των απασχολουμένων.

Εν τέλει, έχει την υποχρέωση με το πέρας της βάρδιας του (της) να ενημερώνει τον επόμενο συνεργάτη για τυχόν εκκρεμότητες, ανάγκες ή τυχόν προβλήματα.

Έχει επίσης την υποχρέωση να αναλαμβάνει κατά περίπτωση την εξυπηρέτηση των φιλοξενούμενων Μαθητών – Σπουδαστών, ήτοι παραλαβή δωματίων, παραλαβή κλειδιών, παραλαβή ειδών λινόθηκης κλπ και να υποστηρίζει υπεύθυνα το έργο της Σπουδαστικής Εστίας Σητείας.

2] Απογευματινή φύλαξη

Ο απογευματινός φύλακας – επόπτης συνεργάζεται με το προσωπικό και τον Οικονομικό Υπόλογο της Σ.Ε. Σητείας προκειμένου να έχει ολοκληρωμένη εικόνα των υποχρεώσεων του.

Επιτηρεί όλους τους χώρους εσωτερικά και εξωτερικά και απομακρύνει τους μη έχοντες σχέση με την Σ.Ε. Σητείας.

Γνωρίζει ανά πάσα στιγμή πόσοι εσωτερικοί οικότροφοι μαθητές βρίσκονται στην Εστία και πόσοι ενδέχεται να διανυκτερεύσουν.

Είναι υπεύθυνος για τη διατήρηση της ησυχίας κατά την ώρα μελέτης τις ώρες 15:00-17:30 ώρες κατά τις οποίες οι εσωτερικοί οικότροφοι μαθητές υποχρεούνται να βρίσκονται εντός των δωματίων τους πλην αυτών οι οποίοι έχουν προσκομίσει πρόγραμμα εξωσχολικών δραστηριοτήτων (φροντιστήριο, αθλητισμός κλπ).

Κατά τη διάρκεια της βάρδιας του, να διασφαλίζει με διακριτικότητα και ευγένεια την ησυχία στα δωμάτια των οικότροφων και στο σύνολο των κτιριακών εγκαταστάσεων της Σ.Ε. Σητείας.

Στο τέλος της βάρδιας του να συντάσσει το Ημερήσιο Δελτίο Απογευματινής Φύλαξης, στο οποίο θα αποτυπώνει τυχόν παρατηρήσεις του.

Να χορηγεί άδεια εξόδου πέραν τις 22:00 έως το αργότερο στις 24:00 κατόπιν αιτήματος του κηδεμόνα του εσωτερικού οικότροφου.

Επιτρέπει κατόπιν ελέγχου την είσοδο σε όσους θέλουν να διαθέσουν διαφημιστικό υλικό το οποίο αφήνουν στην Εποπτεία.

Απαγορεύει τις τοιχοκολλήσεις και τα βαψίματα εσωτερικών και εξωτερικών τοίχων.
Ελέγχει τα ειδικά σημεία κινδύνου (λεβητοστάσια, υποσταθμούς, ισόγεια, ταρατσες, αποθήκες κλπ).
Ελέγχει κάθε διαρροή, υπερχειλίση, θραύση κάθε εγκατάστασης.
Γνωρίζει τους φιλοξενούμενους Μαθητές και φροντίζει για την ασφάλειά τους.
Σε περίπτωση αδιαθεσίας εσωτερικού οικοτρόφου, παρέχει φροντίδα και υποστήριξη και ενημερώνει ανάλογα την υπηρεσία.
Κατά τη διάρκεια του σχολικού έτους, κλειδώνει όλες τις πόρτες εισόδου της Σ.Ε. Σητείας
Να είναι εξοπλισμένος με όλα τα απαραίτητα για την εκτέλεση των καθηκόντων του αντικείμενα (φακός, κλειδιά, κινητό τηλέφωνο κλπ).
Να γνωρίζει τους υπαλλήλους της Σ.Ε. Σητείας και να συνεργάζεται μαζί τους για την σωστή αντιμετώπιση κάθε κατάστασης.
Να έχει στην κατοχή του τα τηλέφωνα εκτάκτων αναγκών.
Να γνωρίζει τα δίκτυα πυροπροστασίας και σε περίπτωση πυρκαγιάς να θέτει αυτά σε λειτουργία.
Να γνωρίζει τη θέση των ηλεκτρικών πινάκων, των διακοπών φωτισμού και να χρησιμοποιεί τους εν λόγω διακόπτες ανάλογα με τις ανάγκες της υπηρεσίας.
Σε περίπτωση ατυχήματος ή οποιασδήποτε σοβαρής κατάστασης υγείας, καλεί το ΕΚΑΒ και ενημερώνει τον Προϊστάμενο.
Ο απογευματινός φύλακας – Επόπτης θα είναι απόφοιτος μέσης εκπαίδευσης και ελληνικής καταγωγής.

Εν τέλει, έχει την υποχρέωση με το πέρας της βάρδιας του (της) να ενημερώνει τον επόμενο συνεργάτη για τυχόν εκκρεμότητες, ανάγκες ή τυχόν προβλήματα.
Έχει επίσης την υποχρέωση να αναλαμβάνει κατά περίπτωση την εξυπηρέτηση των φιλοξενούμενων Μαθητών – Σπουδαστών, ήτοι παραλαβή δωματίων, παραλαβή κλειδιών, παραλαβή ειδών λινοθήκης κλπ και να υποστηρίζει υπεύθυνα το έργο της Σπουδαστικής Εστίας Σητείας.

3] Νυχτερινή Φύλαξη

Ο νυχτερινός φύλακας συνεργάζεται με το προσωπικό και τον Οικονομικό Υπόλογο της Σ.Ε. Σητείας προκειμένου να έχει ολοκληρωμένη εικόνα των υποχρεώσεών του.
Επιτηρεί όλους τους χώρους εσωτερικά και εξωτερικά και απομακρύνει τους μη έχοντες σχέση με την Σ.Ε. Σητείας.
Γνωρίζει ανά πάσα στιγμή πόσοι εσωτερικοί οικότροφοι μαθητές βρίσκονται στην Εστία και πόσοι ενδέχεται να διανυκτερεύσουν.
Είναι υπεύθυνος για τη διατήρηση της ησυχίας τις ώρες κατά τις οποίες οι εσωτερικοί οικότροφοι μαθητές υποχρεούνται να βρίσκονται εντός των δωματίων τους.
Να διασφαλίζει με διακριτικότητα και ευγένεια την ησυχία στα δωμάτια των οικοτρόφων και στο σύνολο των κτιριακών εγκαταστάσεων της Σ.Ε. Σητείας.
Στο τέλος της βάρδιας του να ενημερώνει το Βιβλίο Συμβάντων και αποτυπώνει τυχόν παρατηρήσεις του σε περίπτωση που έχει παρουσιαστεί οποιοδήποτε πρόβλημα.
Να χορηγεί άδεια εξόδου πέραν τις 22:00 έως το αργότερο στις 24:00 κατόπιν αιτήματος του κηδεμόνα του εσωτερικού οικοτρόφου.
Δεν επιτρέπει την είσοδο σε όσους θέλουν να διαθέσουν διαφημιστικό υλικό.
Απαγορεύει τις τοιχοκολλήσεις και τα βαψίματα εσωτερικών και εξωτερικών τοίχων.
Ελέγχει τα ειδικά σημεία κινδύνου (λεβητοστάσια, υποσταθμούς, ισόγεια, ταρατσες, αποθήκες κλπ).
Ελέγχει κάθε διαρροή, υπερχειλίση, θραύση κάθε εγκατάστασης.
Γνωρίζει τους φιλοξενούμενους Μαθητές – Σπουδαστές και φροντίζει για την ασφάλειά τους.
Σε περίπτωση αδιαθεσίας εσωτερικού οικοτρόφου και σπουδαστή παρέχει φροντίδα και υποστήριξη και ενημερώνει ανάλογα την υπηρεσία.
Κατά τη διάρκεια του σχολικού έτους, κλειδώνει όλες τις πόρτες εισόδου της Σ.Ε. Σητείας
Να είναι εξοπλισμένος με όλα τα απαραίτητα για την εκτέλεση των καθηκόντων του αντικείμενα (φακός, κλειδιά, κινητό τηλέφωνο κλπ).

Να γνωρίζει τους υπαλλήλους της Σ.Ε. Σητείας και να συνεργάζεται μαζί τους για την σωστή αντιμετώπιση κάθε κατάστασης.

Να έχει στην κατοχή του τα τηλέφωνα εκτάκτων αναγκών.

Να γνωρίζει τα δίκτυα πυροπροστασίας και σε περίπτωση πυρκαγιάς να θέτει αυτά σε λειτουργία.

Να γνωρίζει τη θέση των ηλεκτρικών πινάκων, των διακοπών φωτισμού και να χρησιμοποιεί τους εν λόγω διακόπτες ανάλογα με τις ανάγκες της υπηρεσίας.

Σε περίπτωση ατυχήματος ή οποιασδήποτε σοβαρής κατάστασης υγείας, καλεί το ΕΚΑΒ και ενημερώνει τον Προϊστάμενο.

Εν τέλει, έχει την υποχρέωση με το πέρας της βάρδιας του (της) να ενημερώνει τον επόμενο συνεργάτη για τυχόν εκκρεμότητες, ανάγκες ή τυχόν προβλήματα.

Έχει επίσης την υποχρέωση να αναλαμβάνει κατά περίπτωση την εξυπηρέτηση των φιλοξενούμενων Μαθητών – Σπουδαστών, ήτοι παραλαβή δωματίων, παραλαβή κλειδιών, παραλαβή ειδών λινοθήκης κλπ και να υποστηρίζει υπεύθυνα το έργο της Σπουδαστικής Εστίας Σητείας.

Δ] ΓΕΝΙΚΑ

1. Το προσωπικό θα μισθοδοτείται , ασφαλίζεται και ελέγχεται πλήρως από τον Ανάδοχο, χωρίς το Ι.ΝΕ.ΔΙ.ΒΙ.Μ. και η μονάδα να έχουν την παραμικρή ευθύνη για τα θέματα αυτά.

2. Ο έλεγχος της παρουσίας του προσωπικού του αναδόχου θα γίνεται από την μονάδα με τρόπο που θα καθοριστεί αρμοδίως.

3. Ο Ανάδοχος θα λαμβάνει με αποκλειστική του ευθύνη, όλα τα απαραίτητα μέτρα για την ασφαλή απασχόληση του προσωπικού αυτού. Είναι δε υποχρεωμένος για την πιστή τήρηση των διατάξεων της εργατικής νομοθεσίας, δηλαδή καταβολή των νόμιμων αποδοχών οι οποίες δεν μπορεί σε καμία περίπτωση να είναι κατώτερες των προβλεπόμενων από την Εθνική Συλλογική Σύμβαση, τήρηση του νόμιμου ωραρίου, ασφαλιστική κάλυψη, όροι υγιεινής και ασφάλειας των εργαζομένων.

4. Σε περίπτωση που διαπιστωθεί παράβαση του όρου 2 θα καταγγέλλεται η σύμβαση με την ανάδοχο εταιρεία.

5. Ο ανάδοχος είναι υποχρεωμένος να τηρεί και να εφαρμόζει τους νόμους για την Κοινωνική Ασφάλιση και να χρησιμοποιεί μόνο εργατικό προσωπικό που θα είναι ασφαλισμένο από αυτόν στο αρμόδιο ασφαλιστικό Ταμείο ή Οργανισμό. Το ΙΝΕΔΙΒΙΜ μπορεί να ζητήσει ανά πάσα στιγμή τις μισθοδοτικές καταστάσεις και τις καταστάσεις εισφορών ΙΚΑ θεωρημένες.

6. Για την συνεννόησης και συνεργασία με την ανάδοχο εταιρεία θα ορισθεί από την ανάδοχο αρμόδιος ο οποίος θα έχει την ευθύνη υλοποίησης της συνεργασίας και εκτέλεσης των οδηγιών της σύμβασης που εναρμονίζεται με τους όρους της παρούσης.

7. Στο τέλος κάθε μήνα θα συντάσσεται πρακτικό παρακολούθησης καλής εκτέλεσης και παραλαβής των παρεχόμενων υπηρεσιών του αναδόχου του έργου από τριμελή επιτροπή η οποία προτάθηκε από το ΤΕΙ ΚΡΗΤΗΣ και ορίστηκε με την απόφαση του Δ.Σ του ΙΝΕΔΙΒΙΜ υπ' αριθμόν : 5337/320/02.03.2018 με ΑΔΑ :ΩΜΟΣ46ΨΖΣΠ-ΠΘΥ και θα υποβάλλεται υποχρεωτικά στην Διεύθυνση Διοικητικών και Οικονομικών Υπηρεσιών - Τμήμα Οικονομικής Διαχείρισης – Λογιστήριο.

8. Ο Ανάδοχος υποχρεούται να προσκομίζει στην επιτροπή παραλαβής τις εξοφλητικές αποδείξεις κάθε τέλος του μήνα και τις ΑΠΔ με πληρωμένες τις ασφαλιστικές εισφορές των εργαζομένων ανεξάρτητα από την ροή αποπληρωμής του έργου από το Ι.ΝΕ.ΔΙ.ΒΙ.Μ.

9. Ο ανάδοχος υποχρεούται να καταβάλει τις αποδοχές των εργαζομένων μέσω Πιστωτικών Ιδρυμάτων ώστε να διευκολύνεται η επαλήθευσή των καταβολών.

10. Για κάθε εργατική διαφορά που απορρέει μεταξύ του αναδόχου και των ατόμων που χρησιμοποιεί στο χώρο της μονάδας αρμόδιος είναι αποκλειστικά και μόνο ο ανάδοχος.»

ΤΕΧΝΙΚΕΣ ΠΡΟΔΙΑΓΡΑΦΕΣ ΦΥΛΑΞΗΣ ΤΗΣ ΦΕΖ

Το Ι.ΝΕ.ΔΙ.ΒΙ.Μ. προτίθεται να προχωρήσει στην ανάδειξη Αναδόχου που θα αναλάβει την ενίσχυση του προσωπικού Πρωινής-Απογευματινής-Νυχτερινής Φύλαξης των κτιριακών εγκαταστάσεων (εσωτερικών και εξωτερικών) της (επωνυμία μονάδας) με κύρια προσόντα:

α) Απόφοιτοι Μέσης Εκπαίδευσης

β) Προαιρετικά γνώστης αγγλικής γλώσσας (για να συνεννοείται με αλλοδαπούς Οικότροφους και Φιλοξενούμενους) .

A. ΚΑΤΑΝΟΜΗ ΚΤΙΡΙΟΥ

Ειδικότερα, το κτίριο κατανέμεται ως εξής

- 1) Ισόγειο 1709 τμ
- 2) Γραφεία 154 τμ
- 3) Εστιατόριο 568 τμ
- 4) Ημιώροφος 135 τμ
- 5) 1ος όροφος 321 τμ
- 6) 2ος όροφος 321 τμ
- 7) 3ος όροφος 321 τμ
- 8) 4ος όροφος 321 τμ
- 9) 5ος όροφος 321 τμ
- 11) 6ος όροφος 321 τμ
- 11) 7ος όροφος 321 τμ
- 12) 8ος όροφος 321 τμ
- 13) 9ος όροφος 414 τμ
- 14) 10ος όροφος 282 τμ
- 15) Ταράτσα 972,7 τμ
- 16) Εξωτερικός χώρος 5000 τμ περίπου

Σημείωση:

1. **Ισόγειο:** συμπεριλαμβάνονται ο χώρος εισόδου , ο χώρος που βρίσκεται το τηλεφωνείο – θυρωρείο, ο διάδρομος κυκλοφορίας. Στους κοινόχρηστους χώρους κυκλοφορίας συμπεριλαμβάνεται το κλιμακοστάσιο, οι διάδρομοι, τα πλατύσκαλα και οι ανελκυστήρες των ορόφων.
2. **Γραφεία:** συμπεριλαμβάνονται όλες οι αίθουσες των γραφείων .
3. **Εξωτερικοί υπαίθριοι και ημιυπαίθριοι χώροι:** συμπεριλαμβάνονται όλοι οι εξωτερικοί χώροι γύρω από το κτίριο, ο χώρος γύρω από το Εστιατόριο, τα σκαλοπάτια στην πρόσοψη μέχρι την κεντρική είσοδο, ο διάδρομος κυκλοφορίας των αυτοκινήτων κ.λ.π.
4. **Υπόγειο:** συμπεριλαμβάνονται ο λέβητας και λοιπές ηλεκτρολογικές εγκαταστάσεις, υποσταθμός της Δ.Ε.Η. κ.λ.π . Εάν υπάρχει και εξωτερική σκάλα που οδηγεί στο Ισόγειο.

Β. ΠΕΡΙΓΡΑΦΗ ΚΑΘΗΚΟΝΤΩΝ ΤΗΣ ΦΥΛΑΞΗΣ

1. Ο Ανάδοχος συνεργάζεται για την καλή εφαρμογή της σύμβασης με την Υπεύθυνη της Εστίας, οι δε φύλακες λαμβάνουν σαφείς και συγκεκριμένες εντολές από εκείνη, σύμφωνα με τις συμβατικές διατάξεις, για να έχουν ολοκληρωμένη εικόνα των υποχρεώσεών τους .
2. Επιτηρούν όλους τους χώρους, εσωτερικά και εξωτερικά και απομακρύνουν τους μη έχοντες σχέση με την ΦΕΖ .
3. Απομακρύνουν τους μικροπωλητές και δεν επιτρέπουν την είσοδο σε όσους θέλουν να διαθέσουν διαφημιστικό υλικό ή δεν έχουν σχέση με την ΦΕΖ και τους φιλοξενούμενους.
4. Απαγορεύουν τις τοιχοκολλήσεις και τα βαψίματα των τοίχων, διαδρόμων, πεζοδρομίων κλπ.
5. Ελέγχουν τα ειδικά σημεία κινδύνου (λεβητοστάσιο, πυροσβεστικό, δικτύου, αποθήκες, ακάλυπτους χώρους , ταράτσες κλπ.)
6. Γνωρίζουν τα δίκτυα πυροπροστασίας και σε περίπτωση εκδήλωση της πυρκαγιάς, τα θέτουν σε λειτουργία.
7. Γνωρίζουν τους διακόπτες και πίνακες φωτισμού χαμηλής τάσης και ύδρευσης και τους χρησιμοποιούν ανάλογα με τις ανάγκες και οδηγίες της μονάδας.
8. Γνωρίζουν τις εγκαταστάσεις των ανελκυστήρων και καλούν τον αρμόδιο συντηρητή σε περίπτωση εγκλωβισμού ή την Πυροσβεστική Υπηρεσία και γενικά γνωρίζουν όλες τις εγκαταστάσεις της ΦΕΖ (Ηλεκτρικές, Υδραυλικές, Αποχετευτικές κλπ).
9. Παρακολουθούν κάθε θόρυβο και ελέγχουν με τρόπο κάθε διατάραξη που γίνεται.
10. Συνεργάζονται και συμβιούν αρμονικά με τους οικοτρόφους – εργαζόμενους, προσφέροντάς τους την όποια δυνατή βοήθεια τους ζητηθεί και φροντίζουν για την ασφάλειά τους από παρείσακτα ή κακοποιά στοιχεία.
11. Είναι εξοπλισμένοι με όλα τα απαραίτητα για την εκτέλεση των καθηκόντων τους αντικείμενα (φακούς, κλειδιά, κινητά, κάρτες κλπ).
12. Γνωρίζουν τους υπαλλήλους της μονάδας και συνεργάζονται μαζί τους, όταν χρειαστεί, για να αντιμετωπίσουν κάθε κίνδυνο.
13. Τηρούν τηλεφωνικό κατάλογο των απαραίτητων τηλεφώνων (Υπηρεσιών, Υπευθύνων, Συντηρητή κλπ)
14. Ενημερώνονται για τα εφημερεύοντα νοσοκομεία και φαρμακεία και σε περίπτωση που παραστεί ανάγκη, καλούν το ΕΚΑΒ και ενημερώνουν τον αρμόδιο υπάλληλο της μονάδας και τους φιλοξενούμενους, για παροχή βοήθειας.
15. Ελέγχουν κάθε διαρροή , υπερχειλίση, θραύση, κάθε εγκατάστασης και ενημερώνουν άμεσα τους αρμόδιους της

16. Ενημέρωση βιβλίου συμβάντων. Το βιβλίο αυτό παρέχεται από την μονάδα και συμπληρώνεται από τον φύλακα της Υπηρεσίας, σκοπός του είναι η ενημέρωση της διοίκησης της Εστίας για όλα τα περιστατικά που έλαβαν χώρα κατά τη διάρκεια υπηρεσίας του φύλακα. Σ' αυτό περιγράφονται όσα βρήκε και παρέλαβε ο φύλακας από τον προηγούμενο σε βάρδια φύλακα και όσα προέκυψαν κατά την ώρα υπηρεσίας του (ζημιές κ. α) και τις ενέργειες στις οποίες προέβη για την αντιμετώπισή τους.

17. Κλειδώνουν και ελέγχουν την ασφάλεια των χώρων σύμφωνα με τις εντολές της Υπευθύνου της μονάδας.

Γ. ΥΠΟΧΡΕΩΣΕΙΣ ΠΡΟΣΩΠΙΚΟΥ ΦΥΛΑΞΗΣ:

1. Το προσωπικό του αναδόχου που θα αναλάβει τη φύλαξη του κτιρίου, πρέπει να είναι άριστα εκπαιδευμένο, έμπειρο, άοπλο και να διαθέτει τον απαραίτητο εξοπλισμό: ασύρματο επικοινωνίας, φακό, ανιχνευτή μετάλλων και οτιδήποτε άλλο κρίνεται απαραίτητο για την ασφαλή φύλαξη των κτιρίων.

2. Να είναι κόσμιοι, ευπρεπείς.

3. Οι φύλακες δε θα φέρουν στολή .

3. Το προσωπικό ασφαλείας του Αναδόχου απαιτείται να κατέχει υποχρεωτικά άδεια εργασίας, η οποία εκδίδεται από την Αστυνομική Διεύθυνση του Νομού ή τη Διεύθυνση Ασφαλείας του τόπου κατοικίας του, σύμφωνα και με το άρθρο 3 του Ν.2518/97 (ΦΕΚ 164/ 21-08-1997).

4. Ο ανάδοχος θα πρέπει αφ' ενός να διαθέτει κέντρο ελέγχου, που θα λειτουργεί καθ' όλη τη διάρκεια του 24/ώρου και με το οποίο θα βρίσκονται σε συνεχή επικοινωνία οι φύλακες, αφ' ετέρου να έχει τη δυνατότητα να επέμβει με δικά του μέσα (αυτοκίνητα, μηχανές) σε τυχόν κλίση των φυλάκων του κτιρίου για βοήθεια, σε περίπτωση ανάγκης.

Δ. ΕΛΕΓΧΟΣ ΕΓΚΑΤΑΣΤΑΣΕΩΝ

1. Κατά τη λήξη του ωραρίου εργασίας οι φύλακες θα ελέγχουν λεπτομερώς τους χώρους του Ιδρύματος, για να διαπιστώνουν ότι δεν παρέμεινε σε αυτά κανένα ξένο άτομο και δεν αφέθηκαν ξένα αντικείμενα, που μπορεί να είναι επικίνδυνα.

2. Οι φύλακες υποχρεούνται να ενημερώνουν τον αντικαταστάτη τους για την ορθή συνέχιση της φύλαξης των χώρων. Επίσης, μετά την αποχώρηση όλων των υπαλλήλων και καθαριστριών από το κτίριο, πρέπει να επιθεωρούν τους χώρους και εγκαταστάσεις του κτιρίου που φυλάσσουν, ενεργώντας προληπτικά και κατασταλτικά, προς αποφυγή κάθε είδους ζημίας από πιθανή βλάβη (π.χ. διαρροές νερού, πυρκαγιάς κ.λ.π.).

3. Στην περίπτωση μεγάλης έκτασης βλάβης και εφόσον εκ των πραγμάτων είναι αδύνατη η αποκατάσταση αυτής, ο επί της υπηρεσίας φύλακας θα πρέπει να ειδοποιεί

4. Σε περίπτωση πυρκαγιάς, οι φύλακες υποχρεούνται να ειδοποιούν πάραυτα την Πυροσβεστική Υπηρεσία, τις αρμόδιες Υπηρεσίες της μονάδας και να χρησιμοποιούν τα πυροσβεστικά μέσα της μονάδας, τον χειρισμό και την θέση των οποίων θα έχουν φροντίσει να γνωρίζουν πολύ καλά.

5. Σε περίπτωση βλάβης των ανελκυστήρων των φυλασσομένων κτιρίων, οι φύλακες ειδοποιούν την Τεχνική Υπηρεσία της μονάδας ή την εταιρεία συντήρησης των ανελκυστήρων ή την Πυροσβεστική Υπηρεσία, σύμφωνα με τις οδηγίες που θα τους δοθούν.

Ε. ΓΕΝΙΚΑ

1. Το προσωπικό θα μισθοδοτείται , ασφαρίζεται και ελέγχεται πλήρως από τον Ανάδοχο, χωρίς το I.NE.ΔΙ.ΒΙ.Μ. και η μονάδα να έχουν την παραμικρή ευθύνη για τα θέματα αυτά.

2. Ο έλεγχος της παρουσίας του προσωπικού του αναδόχου θα γίνεται από την μονάδα με τρόπο που θα καθοριστεί αρμοδίως.
3. Ο Ανάδοχος θα λαμβάνει με αποκλειστική του ευθύνη, όλα τα απαραίτητα μέτρα για την ασφαλή απασχόληση του προσωπικού αυτού. Είναι δε υποχρεωμένος για την πιστή τήρηση των διατάξεων της εργατικής νομοθεσίας, δηλαδή καταβολή των νόμιμων αποδοχών οι οποίες δεν μπορεί σε καμία περίπτωση να είναι κατώτερες των προβλεπόμενων από την Εθνική Συλλογική Σύμβαση, τήρηση του νόμιμου ωραρίου, ασφαλιστική κάλυψη, όροι υγιεινής και ασφάλειας των εργαζομένων.
4. Σε περίπτωση που διαπιστωθεί παράβαση του όρου 2 θα καταγγέλλεται η σύμβαση με την ανάδοχο εταιρεία.
5. Ο ανάδοχος είναι υποχρεωμένος να τηρεί και να εφαρμόζει τους νόμους για την Κοινωνική Ασφάλιση και να χρησιμοποιεί μόνο εργατικό προσωπικό που θα είναι ασφαλισμένο από αυτόν στο αρμόδιο ασφαλιστικό Ταμείο ή Οργανισμό. Το ΙΝΕΔΙΒΙΜ μπορεί να ζητήσει ανά πάσα στιγμή τις μισθοδοτικές καταστάσεις και τις καταστάσεις εισφορών ΙΚΑ θεωρημένες.
6. Για τη συνεννόηση και συνεργασία με την ανάδοχο εταιρεία θα ορισθεί από την ανάδοχο αρμόδιος ο οποίος θα έχει την ευθύνη υλοποίησης της συνεργασίας και εκτέλεσης των οδηγιών της σύμβασης που εναρμονίζεται με τους όρους της παρούσης.
7. Στο τέλος κάθε μήνα θα συντάσσεται πρακτικό ποιοτικής και ποσοτικής παραλαβής του έργου από τριμελή επιτροπή η οποία προτάθηκε από το Εθνικό Μετσόβιο Πολυτεχνείο Διεύθυνση Μέριμνας Φοιτητικές Εστίες Ε.Μ.Π., εγκρίθηκε με το υπ' αριθμ. πρωτ. 604/17/2071 (ΑΔΑ: ΩΤΦ146ΨΖΣΠ-ΣΞΓ) από τον Πρόεδρο Δ.Σ./Ι.ΝΕ.ΔΙ.ΒΙ.Μ. και θα υποβάλλεται υποχρεωτικά στην Διεύθυνση Διοικητικών και Οικονομικών Υπηρεσιών - Τμήμα Οικονομικής Διαχείρισης-Λογιστήριο.
8. Ο Ανάδοχος υποχρεούται να προσκομίζει στην επιτροπή παραλαβής τις εξοφλητικές αποδείξεις κάθε τέλος του μήνα και τις ΑΠΔ με πληρωμένες τις ασφαλιστικές εισφορές των εργαζομένων ανεξάρτητα από την ροή αποπληρωμής του έργου από το Ι.ΝΕ.ΔΙ.ΒΙ.Μ.
9. Ο ανάδοχος υποχρεούται να καταβάλει τις αποδοχές των εργαζομένων μέσω Πιστωτικών Ιδρυμάτων ώστε να διευκολύνεται η επαλήθευσή των καταβολών.
10. Για κάθε εργατική διαφορά που απορρέει μεταξύ του αναδόχου και των ατόμων που χρησιμοποιεί στο χώρο της μονάδας αρμόδιος είναι αποκλειστικά και μόνο ο ανάδοχος.
11. Την ευθύνη ελέγχου του Αναδόχου για την καλή εκτέλεση των όρων της Σύμβασης και της Τεχνικής Περιγραφής θα έχει η εκάστοτε ορισθείσα τριμελής επιτροπή.

ΣΤ. ΩΡΑΡΙΟ ΕΡΓΑΣΙΑΣ

Ωράριο εργασίας : Άτομα (2) δύο από 07:00 έως 15:00 (πρωινή φύλαξη), Άτομα (2) δύο από 15:00 έως 23:00 (απογευματινή φύλαξη) και Άτομα (3) τρία από 23:00 έως 07:00 (νυχτερινή φύλαξη). Η φύλαξη θα πραγματοποιείται στη μονάδα επτά (7) ημέρες την βδομάδα καθώς και όλες τις αργίες (αυτό μπορεί να διαφοροποιηθεί ανάλογα με τις ανάγκες της κάθε μονάδας).

ΤΕΧΝΙΚΕΣ ΠΡΟΔΙΑΓΡΑΦΕΣ ΦΥΛΑΞΗΣ ΝΕΕΜΠ

Το Ι.ΝΕ.ΔΙ.ΒΙ.Μ. προτίθεται να προχωρήσει στην ανάδειξη Αναδόχου που θα αναλάβει την ενίσχυση του προσωπικού Πρωινής-Απογευματινής-Νυχτερινής Φύλαξης των κτιριακών εγκαταστάσεων (εσωτερικών και εξωτερικών) της ΝΕΕΜΠ. Η φύλαξη καλύπτει τις κτιριακές ανάγκες των κτιρίων της ΝΕΕΜΠ (εσωτερικά και εξωτερικά) με 24ωρη καθημερινή (Σαββατοκύριακα και Αργίες) φύλαξη αποτελούμενη από έντεκα (11) άτομα ημερησίως για τη ΝΕΕΜΠ, προκειμένου να

εξασφαλίζεται ο έλεγχος και η ομαλή διέλευση των υπηρεσιακών αυτοκινήτων της τροφοδοσίας και λοιπών αυτοκινήτων (πυροσβεστικών, ασθενοφόρων κ.λ.π.).

με κύρια προσόντα:

α) Απόφοιτοι Μέσης Εκπαίδευσης

β) Προαιρετικά γνώστης αγγλικής γλώσσας (για να συνεννοείται με αλλοδαπούς Οικότροφους και Φιλοξενούμενους) .

A. ΚΑΤΑΝΟΜΗ ΚΤΙΡΙΩΝ

Ειδικότερα, το κτίριο κατανέμεται ως εξής

ΚΤΙΡΙΟ ΔΙΟΙΚΗΣΗΣ

Οι χώροι του κτιρίου είναι :

- 1) Είσοδος –τηλεφωνικό κέντρο-reception
- 2) Προθάλαμος εισόδου-χώρος καθιστικού
- 3) Γραφεία –ισογείου- Ά ορόφου
- 4) Κοινόχρηστοι χώροι κυκλοφορίας των δύο ορόφων και υπογείων (διάδρομοι-κλιμακοστάσια-πλατύσκαλα)
- 5) Κλιμακοστάσια-πλατύσκαλα εξωτερικού χώρου
- 6) Βοηθητικοί χώροι – τουαλέτες

Επιφάνειες των χώρων του κτιρίου	Σύνολο
Εμβαδόν εσωτερικών χώρων ισογείου Συμπεριλαμβανομένων όλων των κλιμακοστασίων	329.50 M2
Εμβαδόν εσωτερικών χώρων υπογείου Α΄ & Β΄ Συμπεριλαμβανομένων και των τουαλετών	110.60 M2
Εμβαδόν εσωτερικών χώρων Α΄ ορόφου Γραφείων συμπεριλαμβανομένων και τουαλετών	217.65 M2

ΚΤΙΡΙΟ Νο 2 – Νο 3 & Νο 4

Οι χώροι των κτιρίων είναι:

- 1.Είσοδος – προθάλαμος εισόδου
- 2.Υπόγειος χώρος (κλιμακοστάσιο-διάδρομο)
- 3.Κοινόχρηστοι χώροι κυκλοφορίας των 4 ορόφων για το κτίριο Νο 3 & 4 και των τριών (3) ορόφων για το κτίριο Νο 2 (διάδρομοι-κλιμακοστάσια-πλατύσκαλα)
- 4.Χώρος καθιστικού εκάστοτε ορόφου
- 5.Βοηθητικοί χώροι –Λεβητοστάσιο-μηχανοστάσιο

Αναλυτικά οι χώροι των παραπάνω κτιρίων σε τετραγωνικά μέτρα αναφέρονται στους παρακάτω πίνακες.

ΚΤΙΡΙΟ Νο2

Επιφάνειες των χώρων του κτιρίου	Σύνολο
Εμβαδόν εσωτερικών χώρων ισογείου	115,90 M2
Εμβαδόν εσωτερικών χώρων Α' ορόφου	115,90 M2
Εμβαδόν εσωτερικών χώρων Β' ορόφου	115,90 M2

ΚΤΙΡΙΟ Νο3

Επιφάνειες των χώρων του κτιρίου	Σύνολο
Εμβαδόν εσωτερικών χώρων ισογείου	41,70 M2
Εμβαδόν εσωτερικών χώρων Α' ορόφου	115,90 M2
Εμβαδόν εσωτερικών χώρων Β' ορόφου	115,90 M2
Εμβαδόν εσωτερικών χώρων Γ' ορόφου	115,90 M2

ΚΤΙΡΙΟ Νο4

Επιφάνειες των χώρων του κτιρίου	Σύνολο
Εμβαδόν εσωτερικών χώρων ισογείου	115,90 M2
Εμβαδόν εσωτερικών χώρων Α' ορόφου	115,90 M2
Εμβαδόν εσωτερικών χώρων Β' ορόφου	115,90 M2
Εμβαδόν εσωτερικών χώρων Γ' ορόφου	115,90 M2

ΚΤΙΡΙΟ Νο 5 (Α,β,γ πτέρυγες)

Οι χώροι των κτιρίων είναι:

- 1.Είσοδοι – προθάλαμοι εισόδου
- 2.Υπόγειος χώρος (κλιμακοστάσιο-διάδρομοι)

3. Κοινόχρηστοι χώροι κυκλοφορίας των 4 ορόφων για το κτίριο πτέρυγας α, και των τριών (3) ορόφων πτέρυγας b,c (διάδρομοι-κλιμακοστάσια-πλατύσκαλα)

4. Χώρος καθιστικού εκάστοτε ορόφου

5. Βοηθητικοί χώροι –Λεβητοστάσιο-μηχανοστάσιο

Αναλυτικά οι χώροι των παραπάνω κτιρίων σε τετραγωνικά μέτρα αναφέρονται στον παρακάτω πίνακα.

Επιφάνειες των χώρων του κτιρίου		Σύνολο
1.	Εμβαδόν εσωτερικών χώρων ισόγειου	212,00 M2
2.	Εμβαδόν εσωτερικών χώρων Α' ορόφου	212,00 M2
3.	Εμβαδόν εσωτερικών χώρων Β' ορόφου	212,00 M2
4.	Εμβαδόν εσωτερικών χώρων Γ' ορόφου	135,00 M2
5.	Εμβαδόν εσωτερικών χώρων κλιμακοστασίου & υπογείου	237,00 M2

ΚΤΙΡΙΑ 6-7-8-9-14

Κτίριο Νο 6^α (ισόγειο, Α', Β' όροφος)

Κτίριο Νο 6^β (ισόγειο, Α', Β' όροφος)

Κτίριο Νο 7^α (ισόγειο, Α', Β' όροφος)

Κτίριο Νο 7^β (ισόγειο, Α', Β' όροφος)

Κτίριο Νο 8^α (ισόγειο, Α', Β' όροφος)

Κτίριο Νο 6^{bc} (ισόγειο, Α', Β' όροφος)

Κτίριο Νο 9 (ισόγειο, Α', Β' όροφος)

Κτίριο Νο 14 – ΦΙΛΟΞΕΝΙΩΝ - (υπόγειο -ισόγειο και Α' όροφος)

Οι χώροι των κτιρίων είναι:

1. Είσοδος – προθάλαμος εισόδου

2. Υπόγειος χώρος (κλιμακοστάσιο-διάδρομοι)

3. Κοινόχρηστοι χώροι κυκλοφορίας των ορόφων για το κτίριο (διάδρομοι-κλιμακοστάσια-πλατύσκαλα)

4. Χώρος καθιστικού εκάστοτε ορόφου - κουζίνα

5. Βοηθητικοί χώροι –Λεβητοστάσιο-μηχανοστάσιο

Αναλυτικά οι χώροι των παραπάνω κτιρίων σε τετραγωνικά μέτρα αναφέρονται στους παρακάτω πίνακες.

ΚΤΙΡΙΟ Νο 6α

Επιφάνειες	των χώρων Ισόγειο, Α', Β' όροφος	Σύνολο
	Εμβαδόν εσωτερικών χώρων δάπεδα	454,00 M2

ΚΤΙΡΙΟ Νο 6b

Επιφάνειες	των χώρων Ισόγειο, Α', Β' όροφος	Σύνολο
	Εμβαδόν εσωτερικών χώρων δάπεδα	284,00 M2

ΚΤΙΡΙΟ Νο 7α

Επιφάνειες	των χώρων Ισόγειο, Α', Β' όροφος	Σύνολο
	Εμβαδόν εσωτερικών χώρων δάπεδα	265,00 M2

ΚΤΙΡΙΟ Νο 7b

Επιφάνειες	των χώρων Ισόγειο, Α', Β' όροφος	Σύνολο
	Εμβαδόν εσωτερικών χώρων δάπεδα	132,00 M2

ΚΤΙΡΙΟ Νο 8bc

Επιφάνειες	των χώρων Ισόγειο, Α', Β' όροφος	Σύνολο
	Εμβαδόν εσωτερικών χώρων δάπεδα	146,00 M2

ΚΤΙΡΙΟ Νο 9

Επιφάνειες	των χώρων Ισόγειο, Α', Β' όροφος	Σύνολο
	Εμβαδόν εσωτερικών χώρων δάπεδα	293,00 M2

ΚΤΙΡΙΟ Νο 14

Επιφάνειες	των χώρων Ισόγειο, Α', Β' όροφος	Σύνολο
	Εμβαδόν εσωτερικών χώρων δάπεδα	164,00 M2

ΚΤΙΡΙΑ 10-11-12-13-15

Κτίριο Νο 10^α (ισόγειο, Α', Β', Γ' όροφος)

Κτίριο Νο 10^β (ισόγειο, Α', Β', Γ' όροφος)

Κτίριο Νο 10^γ (ισόγειο, Α', Β' όροφος)

Κτίριο Νο 11 (ισόγειο, Α', Β', Γ' όροφος)

Κτίριο Νο 12 (ισόγειο, Α', Β', Γ' όροφος)

Κτίριο Νο 13 (ισόγειο, Α', Β' όροφος)

Κτίριο Νο 15 ab (ισόγειο, Α', Β' όροφος)

Κτίριο Νο 15 c (ισόγειο και Α' όροφος)

Οι χώροι των κτιρίων είναι:

1. Είσοδος – προθάλαμος εισόδου
2. Υπόγειος χώρος (κλιμακοστάσια-διάδρομοι)
3. Κοινόχρηστοι χώροι κυκλοφορίας των ορόφων για το κτίριο (διάδρομοι-κλιμακοστάσια-πλατύσκαλα)
4. Χώρος καθιστικού εκάστοτε ορόφου - κουζίνα
5. Βοηθητικοί χώροι –Λεβητοστάσιο-μηχανοστάσιο

Αναλυτικά οι χώροι των παραπάνω κτιρίων σε τετραγωνικά μέτρα αναφέρονται στους παρακάτω πίνακες.

ΚΤΙΡΙΟ Νο 10α

Επιφάνειες των χώρων Ισόγειο, Α', Β', Γ' όροφος	Σύνολο
Εμβαδόν εσωτερικών χώρων δάπεδα	236,00 M2

ΚΤΙΡΙΟ Νο 10b

Επιφάνειες των χώρων Ισόγειο, Α', Β', Γ' όροφος	Σύνολο
Εμβαδόν εσωτερικών χώρων δάπεδα	236,00 M2

ΚΤΙΡΙΟ Νο 10c

Επιφάνειες των χώρων Ισόγειο, Α', Β' όροφος	Σύνολο
Εμβαδόν εσωτερικών χώρων δάπεδα	184,00 M2

ΚΤΙΡΙΟ Νο 11

Επιφάνειες των χώρων Ισόγειο, Α', Β', Γ' όροφος	Σύνολο
Εμβαδόν εσωτερικών χώρων δάπεδα	460,00 M2

ΚΤΙΡΙΟ No 12

Επιφάνειες των χώρων Ισόγειο, Α', Β', Γ' όροφος	Σύνολο
Εμβαδόν εσωτερικών χώρων δάπεδα	460,00 M2

ΚΤΙΡΙΟ No 13

Επιφάνειες των χώρων Ισόγειο, Α', Β' όροφος	Σύνολο
Εμβαδόν εσωτερικών χώρων δάπεδα	426,00 M2

ΚΤΙΡΙΟ No 15ab

Επιφάνειες των χώρων Ισόγειο, Α', Β' όροφος	Σύνολο
Εμβαδόν εσωτερικών χώρων δάπεδα	245,00 M2

ΚΤΙΡΙΟ No 15c

Επιφάνειες των χώρων Ισόγειο, Α' όροφος	Σύνολο
Εμβαδόν εσωτερικών χώρων δάπεδα	228,00 M2

B. ΠΕΡΙΓΡΑΦΗ ΚΑΘΗΚΟΝΤΩΝ ΤΗΣ ΦΥΛΑΞΗΣ

Ο Ανάδοχος συνεργάζεται για την καλή εφαρμογή της σύμβασης με την Υπεύθυνη των Εστιών, καθώς και οι φύλακες λαμβάνουν σαφείς και συγκεκριμένες εντολές από αυτήν σύμφωνα με τις συμβατικές διατάξεις, για να έχουν ολοκληρωμένη εικόνα των υποχρεώσεών τους.

Επιτηρούν όλους τους χώρους, εσωτερικά και εξωτερικά και απομακρύνουν τους μη έχοντες σχέση με την ΝΕΕΜΠ .

Απομακρύνουν τους μικροπωλητές και δεν επιτρέπουν την είσοδο σε όσους θέλουν να διαθέσουν διαφημιστικό υλικό ή δεν έχουν σχέση με την ΝΕΕΜΠ και τους φιλοξενούμενους.

Απαγορεύουν τις τοιχοκολλήσεις και τα βαψίματα των τοίχων, διαδρόμων, πεζοδρομίων κλπ.

5. Ελέγχουν τα ειδικά σημεία κινδύνου (λεβητοστάσιο, πυροσβεστικό, δικτύου, αποθήκες, ακάλυπτους χώρους, ταρατσες κλπ.)

6. Γνωρίζουν τα δίκτυα πυροπροστασίας και σε περίπτωση εκδήλωση πυρκαγιάς, τα θέτουν σε λειτουργία.

7. Γνωρίζουν τους διακόπτες και πίνακες φωτισμού χαμηλής τάσης και ύδρευσης και τους χρησιμοποιούν ανάλογα με τις ανάγκες και οδηγίες της μονάδας.
8. Γνωρίζουν τις εγκαταστάσεις των ανελκυστήρων και καλούν τον αρμόδιο συντηρητή σε περίπτωση εγκλωβισμού ή την Πυροσβεστική Υπηρεσία και γενικά γνωρίζουν όλες τις εγκαταστάσεις της ΝΕΕΜ (Ηλεκτρικές, Υδραυλικές, Αποχετευτικές κλπ).
9. Παρακολουθούν κάθε θόρυβο και ελέγχουν με τρόπο κάθε διατάραξη που γίνεται.
10. Συνεργάζονται και συμβιούν αρμονικά με τους οικοτρόφους – εργαζόμενους, προσφέροντάς τους την όποια δυνατή βοήθεια τους ζητηθεί και φροντίζουν για την ασφάλειά τους από παρείσακτα ή κακοποιά στοιχεία.
11. Είναι εξοπλισμένοι με όλα τα απαραίτητα για την εκτέλεση των καθηκόντων τους αντικείμενα (φακούς, κλειδιά, κινητά, κάρτες κλπ).
12. Γνωρίζουν τους υπαλλήλους της μονάδας και συνεργάζονται μαζί τους, όταν χρειαστεί, για να αντιμετωπίσουν κάθε κίνδυνο.
13. Τηρούν τηλεφωνικό κατάλογο των απαραίτητων τηλεφώνων (Υπηρεσιών, Υπευθύνων, Συντηρητή κλπ)
14. Ενημερώνονται για τα εφημερεύοντα νοσοκομεία και φαρμακεία και σε περίπτωση που παραστεί ανάγκη, καλούν το ΕΚΑΒ και ενημερώνουν τον αρμόδιο υπάλληλο της μονάδας και τους φιλοξενούμενους, για παροχή βοήθειας.
15. Ελέγχουν κάθε διαρροή, υπερχειλίση, θραύση, κάθε εγκατάστασης και ενημερώνουν άμεσα τους αρμόδιους της
16. **Ενημέρωση βιβλίου συμβάντων.** Το βιβλίο αυτό παρέχεται από την μονάδα και συμπληρώνεται από τον φύλακα της Υπηρεσίας, σκοπός του είναι η ενημέρωση της διοίκησης της Εστίας για όλα τα περιστατικά που έλαβαν χώρα κατά τη διάρκεια υπηρεσίας του φύλακα. Σ' αυτό περιγράφονται όσα βρήκε και παρέλαβε ο φύλακας από τον προηγούμενο σε βάρδια φύλακα και όσα προέκυψαν κατά την ώρα υπηρεσίας του (ζημιές κ. α) και τις ενέργειες στις οποίες προέβη για την αντιμετώπισή τους.
17. Κλειδώνουν και ελέγχουν την ασφάλεια των χώρων σύμφωνα με τις εντολές της Υπευθύνου της ΝΕΕΜΠ.

Γ. ΥΠΟΧΡΕΩΣΕΙΣ ΠΡΟΣΩΠΙΚΟΥ ΦΥΛΑΞΗΣ:

1. Το προσωπικό του αναδόχου που θα αναλάβει τη φύλαξη του κτιρίου, πρέπει να είναι άριστα εκπαιδευμένο, έμπειρο, άοπλο και να διαθέτει τον απαραίτητο εξοπλισμό: ασύρματο επικοινωνίας, φακό, ανιχνευτή μετάλλων και οτιδήποτε άλλο κρίνεται απαραίτητο για την ασφαλή φύλαξη των κτιρίων.

2. Να είναι κόσμιοι, ευπρεπείς.

3. Οι φύλακες δεν θα φέρουν στολή

4. Το προσωπικό ασφαλείας του Αναδόχου απαιτείται να κατέχει υποχρεωτικά άδεια εργασίας, η οποία εκδίδεται από την Αστυνομική Διεύθυνση του Νομού ή τη Διεύθυνση Ασφαλείας του τόπου κατοικίας του, σύμφωνα και με το άρθρο 3 του Ν.2518/97 (ΦΕΚ 164/ 21-08-1997).

5. Ο ανάδοχος θα πρέπει αφ' ενός να διαθέτει κέντρο ελέγχου, που θα λειτουργεί καθ' όλη τη διάρκεια του 24/ώρου και με το οποίο θα βρίσκονται σε συνεχή επικοινωνία οι φύλακες, αφ'

ετέρου να έχει τη δυνατότητα να επέμβει με δικά του μέσα (αυτοκίνητα, μηχανές) σε τυχόν κλίση των φυλάκων του κτιρίου για βοήθεια, σε περίπτωση ανάγκης.

Δ. ΕΛΕΓΧΟΣ ΕΓΚΑΤΑΣΤΑΣΕΩΝ

1. Κατά τη λήξη του ωραρίου εργασίας οι φύλακες θα ελέγχουν λεπτομερώς τους χώρους του Ιδρύματος, για να διαπιστώνουν ότι δεν παρέμεινε σε αυτά κανένα ξένο άτομο και δεν αφέθηκαν ξένα αντικείμενα, που μπορεί να είναι επικίνδυνα.
2. Οι φύλακες υποχρεούνται να ενημερώνουν τον αντικαταστάτη τους για την ορθή συνέχιση της φύλαξης των χώρων. Επίσης, μετά την αποχώρηση όλων των υπαλλήλων και καθαριστριών από το κτίριο, πρέπει να επιθεωρούν τους χώρους και εγκαταστάσεις του κτιρίου που φυλάσσουν, ενεργώντας προληπτικά και κατασταλτικά, προς αποφυγή κάθε είδους ζημίας από πιθανή βλάβη (π.χ. διαρροές νερού, πυρκαγιάς κ.λ.π.).
3. Στην περίπτωση μεγάλης έκτασης βλάβης και εφόσον εκ των πραγμάτων είναι αδύνατη η αποκατάσταση αυτής, ο επί της υπηρεσίας φύλακας θα πρέπει να ειδοποιεί
4. Σε περίπτωση πυρκαγιάς, οι φύλακες υποχρεούνται να ειδοποιούν άμεσα την Πυροσβεστική Υπηρεσία, τις αρμόδιες Υπηρεσίες της μονάδας και να χρησιμοποιούν τα πυροσβεστικά μέσα της μονάδας, τον χειρισμό και την θέση των οποίων θα έχουν φροντίσει να γνωρίζουν πολύ καλά.
5. Σε περίπτωση βλάβης των ανελκυστήρων των φυλασσομένων κτιρίων, οι φύλακες ειδοποιούν την Τεχνική Υπηρεσία της μονάδας ή την εταιρεία συντήρησης των ανελκυστήρων ή την Πυροσβεστική Υπηρεσία, σύμφωνα με τις οδηγίες που θα τους δοθούν.

Ε. ΓΕΝΙΚΑ

1. Το προσωπικό θα μισθοδοτείται, ασφαλίζεται και ελέγχεται πλήρως από τον Ανάδοχο, χωρίς το Ι.ΝΕ.ΔΙ.ΒΙ.Μ. και η μονάδα να έχουν την παραμικρή ευθύνη για τα θέματα αυτά.
2. Ο έλεγχος της παρουσίας του προσωπικού του αναδόχου θα γίνεται από την μονάδα με τρόπο που θα καθοριστεί αρμοδίως.
3. Ο Ανάδοχος θα λαμβάνει με αποκλειστική του ευθύνη, όλα τα απαραίτητα μέτρα για την ασφαλή απασχόληση του προσωπικού αυτού. Είναι δε υποχρεωμένος για την πιστή τήρηση των διατάξεων της εργατικής νομοθεσίας, δηλαδή καταβολή των νόμιμων αποδοχών οι οποίες δεν μπορεί σε καμία περίπτωση να είναι κατώτερες των προβλεπόμενων από την Εθνική Συλλογική Σύμβαση, τήρηση του νόμιμου ωραρίου, ασφαλιστική κάλυψη, όροι υγιεινής και ασφάλειας των εργαζομένων.
4. Σε περίπτωση που διαπιστωθεί παράβαση του όρου 2 θα καταγγέλλεται η σύμβαση με την ανάδοχο εταιρεία.

5.Ο ανάδοχος είναι υποχρεωμένος να τηρεί και να εφαρμόζει τους νόμους για την Κοινωνική Ασφάλιση και να χρησιμοποιεί μόνο εργατικό προσωπικό που θα είναι ασφαλισμένο από αυτόν στο αρμόδιο ασφαλιστικό Ταμείο ή Οργανισμό. Το ΙΝΕΔΙΒΙΜ μπορεί να ζητήσει ανά πάσα στιγμή τις μισθοδοτικές καταστάσεις και τις καταστάσεις εισφορών ΙΚΑ θεωρημένες.

6.Για την συνεννόηση και συνεργασία με την ανάδοχο εταιρεία θα ορισθεί από την ανάδοχο αρμόδιος ο οποίος θα έχει την ευθύνη υλοποίησης της συνεργασίας και εκτέλεσης των οδηγιών της σύμβασης που εναρμονίζεται με τους όρους της παρούσης.

7.Στο τέλος κάθε μήνα θα συντάσσεται πρακτικό ποιοτικής και ποσοτικής παραλαβής του έργου από τριμελή επιτροπή η οποία προτάθηκε από το Εθνικό Μετσόβιο Πολυτεχνείο Διεύθυνση Μέριμνας Φοιτητικές Εστίες Ε.Μ.Π., εγκρίθηκε με το υπ' αριθμ. πρωτ. 604/17/2071 (ΑΔΑ: ΩΤΦ146ΨΖΣΠ-ΣΞΓ) από τον Πρόεδρο Δ.Σ./Ι.ΝΕ.ΔΙ.ΒΙ.Μ. και θα υποβάλλεται υποχρεωτικά στην Διεύθυνση Διοικητικών και Οικονομικών Υπηρεσιών - Τμήμα Οικονομικής Διαχείρισης-Λογιστήριο.

8.Ο Ανάδοχος υποχρεούται να προσκομίζει στην επιτροπή παραλαβής τις εξοφλητικές αποδείξεις κάθε τέλος του μήνα και τις ΑΠΔ με πληρωμένες τις ασφαλιστικές εισφορές των εργαζομένων ανεξάρτητα από την ροή αποπληρωμής του έργου από το Ι.ΝΕ.ΔΙ.ΒΙ.Μ.

9.Ο ανάδοχος υποχρεούται να καταβάλλει τις αποδοχές των εργαζομένων μέσω Πιστωτικών Ιδρυμάτων ώστε να διευκολύνεται η επαλήθευσή των καταβολών.

10.Για κάθε εργατική διαφορά που απορρέει μεταξύ του αναδόχου και των ατόμων που χρησιμοποιεί στο χώρο της μονάδας αρμόδιος είναι αποκλειστικά και μόνο ο ανάδοχος.

11.Την ευθύνη ελέγχου του Αναδόχου για την καλή εκτέλεση των όρων της Σύμβασης και της Τεχνικής Περιγραφής θα έχει η εκάστοτε ορισθείσα τριμελής επιτροπή.

ΣΤ. ΩΡΑΡΙΟ ΕΡΓΑΣΙΑΣ

Ωράριο εργασίας : Άτομα 3 από 07:00 έως 15:00(πρωινή φύλαξη), Άτομα 3 από 15:00 έως 23:00(απογευματινή φύλαξη) και Άτομα 5 από 23:00 έως 07:00 (νυχτερινή φύλαξη).Η φύλαξη θα πραγματοποιείται στην μονάδα επτά (7) ημέρες την βδομάδα καθώς και όλες τις αργίες (αυτό μπορεί να διαφοροποιηθεί ανάλογα με τις ανάγκες της κάθε μονάδα

ΤΕΧΝΙΚΕΣ ΠΡΟΔΙΑΓΡΑΦΕΣ ΦΥΛΑΞΗΣ Φ.Ε.Θ.

Το Ι.ΝΕ.ΔΙ.ΒΙ.Μ. προτίθεται να προχωρήσει στην ανάδειξη Αναδόχου που θα αναλάβει την ενίσχυση του προσωπικού Πρωινής-Απογευματινής-Νυχτερινής Φύλαξης των κτιριακών εγκαταστάσεων (εσωτερικών και εξωτερικών) των Α', Β', Γ' και Δ' Φ.Ε.Θ. με κύρια προσόντα:

α) Απόφοιτοι Μέσης Εκπαίδευσης

β) Προαιρετικά γνώστης αγγλικής γλώσσας (για να συνεννοείται με αλλοδαπούς Οικότροφους και Φιλοξενούμενους) .

A. ΚΑΤΑΝΟΜΗ ΚΤΙΡΙΩΝ

1. ΚΤΙΡΙΟ Α΄Φ.Ε.Θ.

Ειδικότερα, το κτίριο κατανέμεται ως εξής:

α/α	Περιγραφή	Τετραγωνικά Μέτρα (m ²)	Δραστηριότητα
1	Ισόγειο-Είσοδος κτιρίου-1ος όροφος	1205	τ.μ
2	2ος όροφος		
3	3ος όροφος		
4	4ος όροφος		
5	5ος όροφος		
6	6ος όροφος		
7	7ος όροφος		
8	8ος όροφος		
9	Υπόγειο – Λέβητοστάσιο -υποσταθμός		
10	Εξωτερικός περιβάλλον χώρος	2050	τ.μ
11	ΣΥΝΟΛΟ	7409	

ΣΥΝΟΠΤΙΚΗ ΠΕΡΙΓΡΑΦΗ ΟΛΩΝ ΤΩΝ ΧΩΡΩΝ :

1. Ισόγειο: Γραφεία με κύρια είσοδο, αποθήκες τροφίμων, λινοθήκη, σήραγγα με αποθήκες, χώρος αρχείου, Ξενώνας, ανελκυστήρες, τουαλέτες γραφείων.
2. Είσοδος κτιρίου: Στην είσοδο συμπεριλαμβάνονται ο χώρος εισόδου, ο χώρος που βρίσκεται το τηλεφωνείο – θυρωρείο, ο διάδρομος, σκάλες. Στους κοινόχρηστους χώρους κυκλοφορίας συμπεριλαμβάνεται το κλιμακοστάσιο, οι διάδρομοι, τα πλατύσκαλα και οι ανελκυστήρες των ορόφων wc.
3. 2ος όροφος: Γραφεία, Βιβλιοθήκη – Αναγνωστήριο, αίθουσα Η/Υ, wc, πλατύσκαλα αποδυτήρια ανδρών.
4. 3ος όροφος: Αίθουσα κινηματοθέατρου παρασκήνια – φουαγιέ – θεωρείο, στέκι, πλατύσκαλα, σκάλες, διάδρομοι, αποδυτήρια γυναικών, wc.
5. Εξωτερικοί υπαίθριοι και ημιυπαίθριοι χώροι: Συμπεριλαμβάνονται όλοι οι εξωτερικοί χώροι ταράτσες, γήπεδο, κήπους, περιβάλλοντας χώρος.
6. Υπόγειο: Συμπεριλαμβάνονται το λεβητοστάσιο και λοιπές ηλεκτρολογικές εγκαταστάσεις, υποσταθμός της Δ.Ε.Η. και ο ανελκυστήρας.

2. ΚΤΙΡΙΟ Β΄Φ.Ε.Θ.

Ειδικότερα, το κτίριο Β΄ ΦΕΘ κατανέμεται ως εξής:

α/α	Περιγραφή Β' ΟΓΚΟΥ	Τ.Μ	Περιγραφή Α' ΟΓΚΟΥ
1	Ισόγειο	Ισόγειο	
2	Είσοδος κτιρίου	Είσοδος κτιρίου	
3	Ημιόροφος		
4	1ος όροφος	1ος όροφος	
5	2ος όροφος	2ος όροφος	
6	3ος όροφος	3ος όροφος	
7	4ος όροφος	4ος όροφος	
8	5ος όροφος	5ος όροφος	
9	6ος όροφος	6ος όροφος	
10	Υπόγειο – Λεβητοστάσιο - υποσταθμός		
11	Εξωτερικός περιβάλλον χώρος	1.300 τ.μ	
12	ΣΥΝΟΛΟ Α'-Β' ΟΓΚΟΥ	4.896 τ.μ	

ΣΥΝΟΠΤΙΚΗ ΠΕΡΙΓΡΑΦΗ ΟΛΩΝ ΤΩΝ ΧΩΡΩΝ :

1. Ισόγειο: Περιλαμβάνονται γραφεία με κύρια είσοδο, λινόθηκη, ξενώνας, ανελκυστήρες, τουαλέτες γραφείων, τηλεφωνείο, θυρωρείο, αναγνωστήριο.
2. Είσοδος κτιρίου: Στην είσοδο συμπεριλαμβάνονται ο χώρος εισόδου, και οι διάδρομοι που οδηγούν προς τον Α' και Β' όγκο, σκάλες. Στους κοινόχρηστους χώρους κυκλοφορίας συμπεριλαμβάνεται το κλιμακοστάσιο, οι διάδρομοι, τα πλατύσκαλα και οι ανελκυστήρες των ορόφων.
3. Εξωτερικοί υπαίθριοι και ημιυπαίθριοι χώροι: Συμπεριλαμβάνονται όλοι οι εξωτερικοί χώροι, ταράτσες, κήποι, περιβάλλοντας χώρος.
4. Υπόγειο: Συμπεριλαμβάνονται το λεβητοστάσιο και λοιπές ηλεκτρολογικές εγκαταστάσεις, υποσταθμός της Δ.Ε.Η., ο ανελκυστήρας και οι αποθήκες.
5. Σε όλους τους ορόφους Α και Β όγκου περιλαμβάνονται διάδρομοι, office, ανελκυστήρες.'

3. ΚΤΙΡΙΟ Γ' Φ.Ε.Θ.

Ειδικότερα, το κτίριο Γ' ΦΕΘ κατανέμεται ως εξής:

α/α	Περιγραφή Α' ΟΓΚΟΥ	Τ.Μ	Περιγραφή Β' ΟΓΚΟΥ
1	Ισόγειο	Ισόγειο	
2	Είσοδος κτιρίου	Είσοδος κτιρίου	
3	1ος όροφος	1ος όροφος	
4	2ος όροφος	2ος όροφος	
5	3ος όροφος	3ος όροφος	
6	4ος όροφος	4ος όροφος	
7	5ος όροφος	5ος όροφος	
8		6ος όροφος	

9	7ος όροφος
10	8ος όροφος
	Ημιυπόγειο
11	Υπόγειο Λεβητοστάσιο - υποσταθμός
12	Εξωτερικός περιβάλλον χώρος 1.290 τ.μ
13	ΣΥΝΟΛΟ Α΄ - Β΄ ΟΓΚΟΥ 4.935 τ.μ

ΣΥΝΟΠΤΙΚΗ ΠΕΡΙΓΡΑΦΗ ΟΛΩΝ ΤΩΝ ΧΩΡΩΝ :

1. Ισόγειο: Περιλαμβάνει γραφεία με κύρια είσοδο, λινοθήκη, αποθήκες, ανελκυστήρες, τηλεφωνείο, θυρωρείο, αναγνωστήριο, αίθουσα πλυντηρίων.
2. Ημιυπόγειο: Περιλαμβάνει τουαλέτες προσωπικού, αναγνωστηρίου.
3. Πρώτος όροφος Α΄ όγκου: Περιλαμβάνει Ξενώνα, αναγνωστήριο, αίθουσα βιβλιοθήκης.
4. Πρώτος όροφος Β΄ όγκου: Περιλαμβάνει γραφεία ΙΝΕΔΙΒΙΜ, τουαλέτες γραφείων, 2 αίθουσες προσευχής μουσουλμάνων.
5. Είσοδος κτιρίου: Στην είσοδο συμπεριλαμβάνονται ο χώρος εισόδου, και οι διάδρομοι που οδηγούν προς τον Α΄ και Β΄ όγκο, σκάλες. Στους κοινόχρηστους χώρους κυκλοφορίας συμπεριλαμβάνεται το κλιμακοστάσιο, οι διάδρομοι, τα πλατύσκαλα και οι ανελκυστήρες των ορόφων.
6. Σε όλους τους ορόφους Α και Β όγκου υπάρχουν διάδρομοι δωματίων, office, ανελκυστήρες, εκτός από τον 1ο όροφο και των δύο όγκων.
7. Εξωτερικοί υπαίθριοι και ημιυπαίθριοι χώροι: Συμπεριλαμβάνονται όλοι οι εξωτερικοί χώροι, τaráτσες, κήποι, περιβάλλοντας χώρος.
8. Υπόγειο: Συμπεριλαμβάνονται το λεβητοστάσιο και λοιπές ηλεκτρολογικές εγκαταστάσεις, υποσταθμός της Δ.Ε.Η. ανελκυστήρας και αποθήκες.

4. ΚΤΙΡΙΟ Δ΄ Φ.Ε.Θ.

Ειδικότερα, το κτίριο Γ΄ ΦΕΘ κατανέμεται ως εξής:

α/α Περιγραφή Τετραγωνικά
 Μέτρα (m²) Δραστηριότητα

	Είσοδος κτιρίου
2	Ισόγειο
3	1ος όροφος
4	2ος όροφος
5	3ος όροφος
6	4ος όροφος
7	5ος όροφος
8	6ος όροφος
9	7ος όροφος

10	8ος όροφος	
11	9ος όροφος	
12	10ος όροφος	
13	Υπόγειο – Λεβητοστάσιο – υποσταθμός – αποθήκες – ασανσέρ – τουαλέτες	
15	ΣΥΝΟΛΟ	1.205 τ.μ.

ΣΥΝΟΠΤΙΚΗ ΠΕΡΙΓΡΑΦΗ ΟΛΩΝ ΤΩΝ ΧΩΡΩΝ :

1. Ισόγειο: Γραφεία με κύρια είσοδο, τηλεφωνείο – θυρωρείο.
2. Είσοδος κτιρίου: Στην είσοδο συμπεριλαμβάνονται ο χώρος εισόδου, και ένα χωλ.
3. 1ος όροφος: Αναγνωστήριο, αίθουσα πλυντηρίων, ασανσέρ, πλατύσκαλα.
4. 2ος όροφος: Σαλόνι, 2 γραφεία, εστιατόριο, W.C., λινοθήκη, αποδυτήρια καθαριστριών, αποθήκες, ασανσέρ, ασανσέρ υπηρεσίας, μεταλλικές εξωτερικές σκάλες που οδηγούν στον ακάλυπτο του κτηρίου και στους επάνω ορόφους.
5. 3ος έως 10ος όροφος: Διάδρομοι και σκάλες.
6. Υπόγειο: Συμπεριλαμβάνονται το λεβητοστάσιο και λοιπές ηλεκτρολογικές εγκαταστάσεις, υποσταθμός της Δ.Ε.Η. ανελκυστήρας, αποθήκες, τουαλέτες προσωπικού.

Β. ΠΕΡΙΓΡΑΦΗ ΚΑΘΗΚΟΝΤΩΝ ΤΗΣ ΦΥΛΑΞΗΣ

1. Ο Ανάδοχος συνεργάζεται για την καλή εφαρμογή της σύμβασης με τον Οικονομικό Υπόλογο των Φ.Ε.Θ., οι δε φύλακες λαμβάνουν σαφείς και συγκεκριμένες εντολές από τον Οικονομικό Υπόλογο ή το μόνιμο προσωπικό των Φ.Ε.Θ. σύμφωνα με τις συμβατικές διατάξεις, για να έχουν ολοκληρωμένη εικόνα των υποχρεώσεών τους.
2. Επιτηρούν όλους τους χώρους, εσωτερικά και εξωτερικά και απομακρύνουν τους μη έχοντες σχέση με τις Φ.Ε.Θ. Σε περίπτωση μη συμμόρφωσης με τις οδηγίες του φύλακα, ο φύλακας καλεί τις αρμόδιες αρχές.
3. Απομακρύνουν τους μικροπωλητές και δεν επιτρέπουν την είσοδο σε όσους θέλουν να διαθέσουν διαφημιστικό υλικό ή δεν έχουν σχέση με τις Φ.Ε.Θ. και τους φιλοξενούμενους.
4. Απαγορεύουν τις τοιχοκολλήσεις και τα βαψίματα των τοίχων, διαδρόμων, πεζοδρομίων κλπ.
5. Ελέγχουν τα ειδικά σημεία κινδύνου (λεβητοστάσιο, πυροσβεστικό δίκτυο, αποθήκες, ακάλυπτους χώρους, τaráσες κλπ.)
6. Γνωρίζουν τα δίκτυα πυροπροστασίας και σε περίπτωση εκδήλωσης πυρκαγιάς, τα θέτουν σε λειτουργία.
7. Γνωρίζουν τους διακόπτες και πίνακες φωτισμού χαμηλής τάσης καθώς και της ύδρευσης και τους χρησιμοποιούν ανάλογα με τις ανάγκες και οδηγίες της μονάδας.
8. Γνωρίζουν τις εγκαταστάσεις των ανελκυστήρων και καλούν τον αρμόδιο συντηρητή σε περίπτωση εγκλωβισμού ή την Πυροσβεστική Υπηρεσία και γενικά γνωρίζουν όλες τις εγκαταστάσεις των Φ.Ε.Θ (Ηλεκτρικές, Υδραυλικές, Αποχετευτικές κλπ).
9. Παρακολουθούν κάθε θόρυβο και ελέγχουν με διακριτικό τρόπο κάθε διατάραξη που γίνεται εντός κτιρίων και εκτός κτιρίων (περιμετρικά, προαύλιοι χώροι) των Φ.Ε.Θ.
10. Συνεργάζονται και συμβιούν αρμονικά με τους οικοτρόφους – εργαζόμενους, προσφέροντάς τους την όποια δυνατή βοήθεια τους ζητηθεί και φροντίζουν για την ασφάλειά τους από παρείσακτα ή κακοποιά

στοιχεία.

11. Είναι εξοπλισμένοι με όλα τα απαραίτητα για την εκτέλεση των καθηκόντων τους αντικείμενα (φακούς, κλειδιά, κινητά, κάρτες κλπ).

12. Γνωρίζουν τους υπαλλήλους της μονάδας και συνεργάζονται μαζί τους, όταν χρειαστεί, για να αντιμετωπίσουν κάθε κίνδυνο.

13. Τηρούν τηλεφωνικό κατάλογο των απαραίτητων τηλεφώνων (Υπηρεσιών, Υπευθύνων, Συντηρητή κλπ).

14. Ενημερώνονται για τα εφημερεύοντα νοσοκομεία και φαρμακεία και σε περίπτωση που παραστεί ανάγκη, καλούν το ΕΚΑΒ και ενημερώνουν τον αρμόδιο υπάλληλο της μονάδας και τους φιλοξενούμενους, για παροχή βοήθειας.

15. Ελέγχουν κάθε διαρροή, υπερχείλιση, θραύση, κάθε εγκατάστασης και ενημερώνουν άμεσα τους αρμόδιους των Φ.Ε.Θ.

16. Οι νυχτερινοί φύλακες μετά τις 24:00 δεν θα επιτρέπουν την είσοδο στους μη διαμένοντες στις Εστίες, ακόμη και αν πρόκειται για συγγενικά ή φιλικά πρόσωπα των νομίμως διαμενόντων Οικοτρόφων, παρά μόνο συνοδευόμενοι από τον ενδιαφερόμενο Οικότροφο και εφόσον αφήσουν στον φύλακα την ταυτότητά τους την οποία και θα παραλαμβάνουν με την αποχώρησή τους από τις Εστίες. Εάν υπάρξει σχετική εντολή από τους αρμόδιους των ΦΕΘ οι νυχτερινοί φύλακες είναι υποχρεωμένοι να ασφαλίζουν την κεντρική είσοδο των Φ.Ε.Θ. και ένας εξ αυτών να την φυλάσσει καθ' όλη την διάρκεια της βάρδιας του και να επιτρέπει την είσοδο μόνο στους οικοτρόφους των Φ.Ε.Θ. ενώ για τους μη οικοτρόφους θα εφαρμόζεται η ως ανωτέρω περιγραφόμενη διαδικασία.

17. Οι πρωινοί φύλακες έχουν την υποχρέωση να αναλαμβάνουν κατά περίπτωση την εξυπηρέτηση των οικοτρόφων και φιλοξενουμένων δηλαδή: παραλαβή και παράδοση δωματίων στις Εστίες, παράδοση ειδών λινοθήκης κατά τις ώρες που δεν υπάρχουν καθαρίστριες και μόνιμοι υπάλληλοι και λόγω έλλειψης μόνιμου προσωπικού κυρίως στην Β' Γ' και Δ' Φ.Ε.Θ.

18. Ενημέρωση βιβλίου συμβάντων. Το βιβλίο αυτό παρέχεται από την μονάδα και συμπληρώνεται από τον φύλακα της Υπηρεσίας, σκοπός του είναι η ενημέρωση της διοίκησης της Εστίας για όλα τα περιστατικά που έλαβαν χώρα κατά τη διάρκεια υπηρεσίας του φύλακα.

Σ' αυτό περιγράφονται όσα βρήκε και παρέλαβε ο φύλακας από τον προηγούμενο σε βάρδια φύλακα και όσα προέκυψαν κατά την ώρα υπηρεσίας του (ζημιές κ.α.) και τις ενέργειες στις οποίες προέβη για την αντιμετώπισή τους. Οι εγγραφές στο βιβλίο αυτό θα είναι υποχρεωτικά ενυπόγραφες από τον εκάστοτε φύλακα.

19. Κλειδώνουν και ελέγχουν την ασφάλεια των χώρων σύμφωνα με τις εντολές του Οικονομικού Υπόλογου της κάθε μονάδας.

Γ. ΥΠΟΧΡΕΩΣΕΙΣ ΠΡΟΣΩΠΙΚΟΥ ΦΥΛΑΞΗΣ:

Το προσωπικό του αναδόχου που θα αναλάβει τη φύλαξη του κτιρίου, πρέπει να είναι άριστα εκπαιδευμένο, έμπειρο, άοπλο και να διαθέτει τον απαραίτητο εξοπλισμό: ασύρματο επικοινωνίας, φακό, ανιχνευτή μετάλλων και οτιδήποτε άλλο κρίνεται απαραίτητο για την ασφαλή φύλαξη των κτιρίων.

1. Να είναι κόσμιοι, ευπρεπείς.

2. Οι νυχτερινοί φύλακες θα φέρουν στολή με διακριτικά της ιδιότητας τους που θα τους χορηγείται από τον ανάδοχο. Οι υπόλοιπες βάρδιες δεν θα φέρουν ειδική στολή ή εμφανώς άλλα διακριτικά σήματα της

ιδιότητας τους.

3. Το προσωπικό ασφαλείας του Αναδόχου απαιτείται να κατέχει υποχρεωτικά άδεια εργασίας, η οποία εκδίδεται από την Αστυνομική Διεύθυνση του Νομού ή τη Διεύθυνση Ασφαλείας του τόπου κατοικίας του, σύμφωνα και με το άρθρο 3 του Ν.2518/97 (ΦΕΚ 164/ 21-08-1997).

4. Το προσωπικό ασφαλείας, κατά τη διάρκεια άσκησης των καθηκόντων του, θα είναι εφοδιασμένο με όλο τον απαιτούμενο υλικοτεχνικό εξοπλισμό, με ειδικό Δελτίο ταυτότητας και ειδικό διακριτικό σήμα, όπως ορίζει και το άρθρο 6 του Ν.2518/97 (ΦΕΚ 164/ 21-08-1997).

5. Ο ανάδοχος θα πρέπει αφ' ενός να διαθέτει κέντρο ελέγχου, που θα λειτουργεί καθ' όλη τη διάρκεια του 24/ώρου και με το οποίο θα βρίσκονται σε συνεχή επικοινωνία οι φύλακες, αφ' ετέρου να έχει τη δυνατότητα να επέμβει με δικά του μέσα (αυτοκίνητα, μηχανές) σε τυχόν κλίση των φυλάκων του κτιρίου για βοήθεια, σε περίπτωση ανάγκης.

Δ. ΕΛΕΓΧΟΣ ΕΓΚΑΤΑΣΤΑΣΕΩΝ

1. Κατά τη λήξη του ωραρίου εργασίας οι φύλακες θα ελέγχουν λεπτομερώς τους χώρους του Ιδρύματος, για να διαπιστώνουν ότι δεν παρέμεινε σε αυτά κανένα ξένο άτομο και δεν αφέθηκαν ξένα αντικείμενα, που μπορεί να είναι επικίνδυνα.

2. Οι φύλακες υποχρεούνται να ενημερώνουν τον αντικαταστάτη τους για την ορθή συνέχιση της φύλαξης των χώρων. Επίσης, μετά την αποχώρηση όλων των υπαλλήλων και καθαριστριών από το κτίριο, πρέπει να επιθεωρούν τους χώρους και εγκαταστάσεις του κτιρίου που φυλάσσουν, ενεργώντας προληπτικά και κατασταλτικά, προς αποφυγή κάθε είδους ζημίας από πιθανή βλάβη (π.χ. διαρροές νερού, πυρκαγιάς κ.λ.π.).

3. Στην περίπτωση μεγάλης έκτασης βλάβης και εφόσον εκ των πραγμάτων είναι αδύνατη η αποκατάσταση αυτής, ο επί της υπηρεσίας φύλακας θα πρέπει να ειδοποιεί τον Υπεύθυνο Συντήρησης Φ.Ε.Θ. και/ή τους τεχνικούς του εργολαβικού συνεργείου συντήρησης των Φ.Ε.Θ.

4. Σε περίπτωση πυρκαγιάς, οι φύλακες υποχρεούνται να ειδοποιούν πάραυτα την Πυροσβεστική Υπηρεσία, τις αρμόδιες Υπηρεσίες της μονάδας και να χρησιμοποιούν τα πυροσβεστικά μέσα της μονάδας, τον χειρισμό και την θέση των οποίων θα έχουν φροντίσει να γνωρίζουν πολύ καλά.

5. Σε περίπτωση βλάβης των ανελκυστήρων των φυλασσομένων κτιρίων, οι φύλακες ειδοποιούν την Τεχνική Υπηρεσία της μονάδας ή την εταιρεία συντήρησης των ανελκυστήρων ή την Πυροσβεστική Υπηρεσία, σύμφωνα με τις οδηγίες που θα τους δοθούν.

Ε. ΓΕΝΙΚΑ

1. Το προσωπικό θα μισθοδοτείται, ασφαρίζεται και ελέγχεται πλήρως από τον Ανάδοχο, χωρίς το Ι.ΝΕ.ΔΙ.ΒΙ.Μ. και η μονάδα να έχουν την παραμικρή ευθύνη για τα θέματα αυτά.

2. Ο έλεγχος της παρουσίας του προσωπικού του αναδόχου θα γίνεται από την μονάδα με τρόπο που θα καθοριστεί αρμοδίως.

3. Ο Ανάδοχος θα λαμβάνει με αποκλειστική του ευθύνη, όλα τα απαραίτητα μέτρα για την ασφαλή απασχόληση του προσωπικού αυτού. Είναι δε υποχρεωμένος για την πιστή τήρηση των διατάξεων της εργατικής νομοθεσίας, δηλαδή καταβολή των νόμιμων αποδοχών οι οποίες δεν μπορεί σε καμία περίπτωση να είναι κατώτερες των προβλεπόμενων από την Εθνική Συλλογική Σύμβαση, τήρηση του νόμιμου ωραρίου, ασφαλιστική κάλυψη, όροι υγιεινής και ασφάλειας των εργαζομένων.

4. Σε περίπτωση που διαπιστωθεί παράβαση του όρου 2 θα καταγγέλλεται η σύμβαση με την ανάδοχο εταιρεία.

5. Ο ανάδοχος είναι υποχρεωμένος να τηρεί και να εφαρμόζει τους νόμους για την Κοινωνική Ασφάλιση και να χρησιμοποιεί μόνο εργατικό προσωπικό που θα είναι ασφαλισμένο από αυτόν στο αρμόδιο ασφαλιστικό Ταμείο ή Οργανισμό. Το ΙΝΕΔΙΒΙΜ μπορεί να ζητήσει ανά πάσα στιγμή τις μισθοδοτικές

καταστάσεις και τις καταστάσεις εισφορών ΙΚΑ θεωρημένες.

6. Για την συνεννόησης και συνεργασία με την ανάδοχο εταιρεία θα ορισθεί από την ανάδοχο αρμόδιος ο οποίος θα έχει την ευθύνη υλοποίησης της συνεργασίας και εκτέλεσης των οδηγιών της σύμβασης που εναρμονίζεται με τους όρους της παρούσης.

7. Στο τέλος κάθε μήνα θα συντάσσεται πρακτικό ποιοτικής και ποσοτικής παραλαβής του έργου από τριμελή επιτροπή η οποία προτάθηκε από το Αριστοτέλειο Παν/μιο Θεσσαλονίκης, εγκρίθηκε με το υπ' αριθμ. πρωτ. 604/45/3726 (ΑΔΑ: Ω09Ν46ΨΖΣΠ-ΕΚΓ) από τον Πρόεδρο Δ.Σ./Ι.ΝΕ.ΔΙ.ΒΙ.Μ. και θα υποβάλλεται υποχρεωτικά στην Διεύθυνση Διοικητικών και Οικονομικών Υπηρεσιών - Τμήμα Οικονομικής Διαχείρισης-Λογιστήριο.

8. Ο Ανάδοχος υποχρεούται να προσκομίζει στην επιτροπή παραλαβής τις εξοφλητικές αποδείξεις κάθε τέλος του μήνα και τις ΑΠΔ με πληρωμένες τις ασφαλιστικές εισφορές των εργαζομένων ανεξάρτητα από την ροή αποπληρωμής του έργου από το Ι.ΝΕ.ΔΙ.ΒΙ.Μ.

9. Ο ανάδοχος υποχρεούται να καταβάλει τις αποδοχές των εργαζομένων μέσω Πιστωτικών Ιδρυμάτων ώστε να διευκολύνεται η επαλήθευση των καταβολών.

10. Για κάθε εργατική διαφορά που απορρέει μεταξύ του αναδόχου και των ατόμων που χρησιμοποιεί στο χώρο της μονάδας αρμόδιος είναι αποκλειστικά και μόνο ο ανάδοχος.

11. Την ευθύνη ελέγχου του Αναδόχου για την καλή εκτέλεση των όρων της Σύμβασης και της Τεχνικής Προδιαγραφής θα έχει ο Οικονομικός Υπόλογος.

ΣΤ. ΩΡΑΡΙΟ ΕΡΓΑΣΙΑΣ

Ωράριο εργασίας : Άτομα τέσσερα (4) από 06:30 έως 14:30 (πρωινή φύλαξη), Άτομα πέντε (5) από 14:30 έως 22:30 (απογευματινή φύλαξη) και Άτομα έξι (6) από 22:30 έως 06:30 (νυχτερινή φύλαξη). Η φύλαξη θα πραγματοποιείται στην μονάδα επτά (7) ημέρες την βδομάδα καθώς και όλες τις αργίες με 8ωρη απασχόληση.

ΠΑΡΑΡΤΗΜΑ ΙΙ – Ειδική Συγγραφή Υποχρεώσεων

Ο ανάδοχος οφείλει να εκτελέσει τη σύμβαση σύμφωνα με τα οριζόμενα στη παρούσα διακήρυξη με τα παραρτήματα της και την τεχνική / οικονομική προσφορά του.

Το προσωπικό ασφαλείας του αναδόχου απαιτείται να κατέχει υποχρεωτικά την άδεια εργασίας, με το άρθρο 3 του Ν.2518/97 (ΦΕΚ 164/ 21-08-1997) όπως τροποποιήθηκε και ισχύει.

Το προσωπικό ασφαλείας του αναδόχου πρέπει να γνωρίζει άριστα την ελληνική γλώσσα.

Το προσωπικό ασφαλείας του αναδόχου δε θα φέρει οπλισμό, δε θα φορά στολή αλλά πολιτική περιβολή και θα φέρει δελτίο ταυτότητας εργαζομένου και ειδικό διακριτικό σήμα κατά τα προβλεπόμενα στο άρθρο 6 του ν. 3707/2008.

Ο ανάδοχος οφείλει να διαθέτει στο προσωπικό του τον απαιτούμενο εξοπλισμό για την εκτέλεση των καθηκόντων του (φακός, σφυρίχτρα, κινητό τηλέφωνο ή VHF, ανιχνευτές μετάλλων) καθώς και τα αναλώσιμα υλικά.

Ο ανάδοχος οφείλει να αναπληρώνει το προσωπικό φύλαξης σε περίπτωση ασθένειας ή άλλης έκτακτης ανάγκης με προσωπικό που τηρεί τα απαιτούμενα προσόντα και να εξασφαλίζει ανελλιπή φύλαξη των εγκαταστάσεων σύμφωνα με το συμφωνημένο αριθμό φυλάκων.

Ο ανάδοχος υποχρεούται στην εντός 24 ωρών αντικατάσταση φύλακα στην περίπτωση πλημμελούς άσκησης των καθηκόντων του κατόπιν αιτιολογημένου αιτήματος της Αναθέτουσας Αρχής.

Ο ανάδοχος υποχρεούται στην πλήρη τήρηση των διατάξεων της εργατικής νομοθεσίας έναντι του προσωπικού του. Η Αναθέτουσα Αρχή δεν ευθύνεται για τις υποχρεώσεις του αναδόχου προς το προσωπικό του ενώ δικαιούται να ελέγχει και να καταγγέλλει πιθανές παραβιάσεις.

Ο ανάδοχος οφείλει να παραδίδει στην έναρξη του μήνα τη μηνιαία κατάσταση των απασχολούμενων στη φύλαξη, στη γραμματεία της μονάδας.

Ο ανάδοχος οφείλει να υποβάλει τα δικαιολογητικά που θα του ζητηθούν από τις υπηρεσίες του I.NE.ΔΙ.ΒΙ.Μ. για την πληρωμή του όπως αυτά ορίζονται στην παρούσα διακήρυξη.

Ο ανάδοχος θα λαμβάνει με αποκλειστική του ευθύνη, όλα τα απαραίτητα μέτρα για την ασφαλή απασχόληση του προσωπικού του, ενώ τυχόν ατυχήματα βαρύνουν αποκλειστικά τον ανάδοχο.

Ο ανάδοχος οφείλει να συνεργάζεται με τον οικονομικό υπόλογο της εστίας και την επιτροπή παραλαβής και να υιοθετεί τις υποδείξεις τους εφόσον αυτές δεν επιφέρουν τροποποίηση του συμβατικού αντικειμένου.

Ο ανάδοχος υποχρεούται να παρέχει, στις αρμόδιες υπηρεσίες της Αναθέτουσας Αρχής, αναφορές και πληροφορίες που εμπεριέχονται στο βιβλίο συμβάντων που τηρεί με δική του ευθύνη.

Ο ανάδοχος ευθύνεται αποκλειστικά για ζημιές, βλάβες, φθορές που θα προκληθούν στις εγκαταστάσεις φύλαξης από πράξεις ή παραλείψεις του του ιδίου ή του προσωπικού του ή των προστηθέντων του.

Ο ανάδοχος ευθύνεται αποκλειστικά για ατυχήματα έναντι του προσωπικού της αναθέτουσας αρχής, των φοιτητών / σπουδαστών και των επισκεπτών στις εγκαταστάσεις και θα προκληθούν από πράξεις ή παραλείψεις του του ιδίου ή του προσωπικού του ή των προστηθέντων του.

Ο ανάδοχος οφείλει να μεριμνά για την ορθή τήρηση του καθηκοντολογίου και των υποχρεώσεων του προσωπικού φύλαξης που διαθέτει στις εγκαταστάσεις της αναθέτουσας αρχής.

ΠΑΡΑΡΤΗΜΑ ΙΙΙ – Οικονομική Προσφορά

Για την αρχή της ίσης μεταχείρισης των διαγωνιζομένων κατά την αξιολόγηση των οικονομικών προσφορών, οι προσφέροντες θα υπολογίσουν την οικονομική τους προσφορά με την ΕΝΔΕΙΚΤΙΚΗ ΠΕΡΙΟΔΟ ΕΡΓΟΥ από την **01/10/2020** λήξη έως **30/09/2023**. Ειδικότερα για τις Υπηρεσίες Φύλαξης της εγκατάστασης της Φ.Ε. ΘΕΣΣΑΛΟΝΙΚΗΣ και ΦΟΙΤΗΤΙΚΗ ΕΣΤΙΑ ΖΩΓΡΑΦΟΥ ΚΑΙ Ν.Ε.Ε.Μ.Π (ΤΜΗΜΑΤΑ 4 ΚΑΙ 5) ως ενδεικτική ημερομηνία έναρξης του έργου λαμβάνεται η **01/04/2021** λήξη έως **31/03/2024**.

ΜΕΡΟΣ Α΄ – Πίνακας Οικονομικής Προσφοράς για κάθε Τμήμα της παρούσας

ΠΙΝΑΚΕΣ ΟΙΚΟΝΟΜΙΚΗΣ ΠΡΟΣΦΟΡΑΣ ΓΙΑ ΤΟ ΤΜΗΜΑ _____

1) Αριθμός των εργαζομένων:		
2) Ημέρες και ώρες εργασίας		
3) Συλλογική σύμβαση εργασίας στην οποία υπάγονται οι εργαζόμενοι (ΕΠΙΣΥΝΑΠΤΕΤΑΙ αντίγραφο της στο τέλος):		
ΕΠΙΜΕΡΙΣΜΟΣ ΣΥΝΟΛΙΚΗΣ ΔΑΠΑΝΗΣ		
	ΑΡΙΘΜΗΤΙΚΩΣ	ΟΛΟΓΡΑΦΩΣ
1.1 Ύψος του προϋπολογισμένου ποσού (Συνολικά) που αφορά τις πάσης φύσεως νόμιμες μικτές αποδοχές των εργαζομένων		
1.2 Ύψος των ασφαλιστικών εργοδοτικών εισφορών (Συνολικά) με βάση τα προϋπολογισθέντα ποσά . + ΕΛΠΚ		
1.3 Διοικητικό κόστος παροχής των υπηρεσιών		
1.4 Αναλώσιμα		
1.5 Εργολαβικό κέρδος		

1.6 Νόμιμες Κρατήσεις υπέρ Δημοσίου και τρίτων		
ΣΥΝΟΛΟ ΟΙΚΟΝΟΜΙΚΗΣ ΠΡΟΣΦΟΡΑΣ ΜΗ ΣΥΜΠΕΡΙΛΑΜΒΑΝΟΜΕΝΟΥ ΦΠΑ		
ΣΥΝΟΛΟ ΟΙΚΟΝΟΜΙΚΗΣ ΠΡΟΣΦΟΡΑΣ ΣΥΜΠΕΡΙΛΑΜΒΑΝΟΜΕΝΟΥ ΦΠΑ		

Σε περίπτωση που υπάρχει διαφορά μεταξύ των δύο αναγραφών, υπερισχύει η τιμή που έχει αναγραφεί ολογράφως. Σε περίπτωση που αναγράφεται εσφαλμένος Φ.Π.Α, αυτός διορθώνεται από την υπηρεσία. Οι προσφορές στις οποίες δεν προκύπτουν με σαφήνεια οι προσφερόμενες τιμές ή συνολική τιμή απορρίπτονται.

Στην οικονομική προσφορά θα πρέπει να έχουν συνυπολογιστεί από τους προσφέροντες τα κάτωθι:

2% ΕΛΑΧΙΣΤΟ ΑΠΟΔΕΚΤΟ ΔΙΟΙΚΗΤΙΚΟ ΚΟΣΤΟΣ ΕΠΙ ΤΟΥ ΠΡΟΥΠΟΛΟΓΙΣΜΟΥ

2% ΕΛΑΧΙΣΤΟ ΑΠΟΔΕΚΤΟ ΚΟΣΤΟΣ ΑΝΑΛΩΣΙΜΩΝ ΕΠΙ ΤΟΥ ΠΡΟΥΠΟΛΟΓΙΣΜΟΥ

4% ΕΛΑΧΙΣΤΟ ΑΠΟΔΕΚΤΟ ΠΟΣΟΝ ΕΠΙ ΤΗΣ ΟΙΚΟΝΟΜΙΚΗΣ ΠΡΟΣΦΟΡΑΣ

Οι πάσης φύσεως νόμιμες αποδοχές και οι ασφαλιστικές εισφορές, θα αφορούν εργαζόμενους με αμειβόμενη μία τριετή προϋπηρεσία, επί ποινή αποκλεισμού.

Το προσωπικό θα πρέπει να παραμένει σταθερό και να αντικαθίσταται μόνο για λόγους ανωτέρας βίας (πχ οικειοθελή αποχώρηση κλπ) ή μόνο μετά από έγκριση της αναθέτουσας αρχής, μετά από σχετική προς τούτο ενημέρωσή της.

ΜΕΡΟΣ Β΄ – Ανάλυση των στοιχείων 1.1 και 1.2 του πίνακα οικονομικής προσφοράς (ΥΠΟΧΡΕΩΤΙΚΟ)

.....

ΠΑΡΑΡΤΗΜΑ IV – Υποδείγματα Εγγυητικών Επιστολών

ΕΓΓΥΗΤΙΚΗ ΕΠΙΣΤΟΛΗ ΣΥΜΜΕΤΟΧΗΣ

ΕΚΔΟΤΗΣ

Ημερομηνία έκδοσης

Προς:

Εγγυητική επιστολή μας υπ' αριθμ. για ευρώ

Με την παρούσα εγγυόμαστε, ανέκκλητα και ανεπιφύλακτα παραιτούμενοι του δικαιώματος της διαιρέσεως και διζήσεως, υπέρ

{Σε περίπτωση μεμονωμένης εταιρίας: της Εταιρίας.....Α.Φ.Μ.....οδός αριθμός,}

{ή σε περίπτωση Ένωσης ή Κοινοπραξίας: των Εταιριών

α)..... Α.Φ.Μ.....οδός.....αριθμός.....ΤΚ.....

β)..... Α.Φ.Μ.....οδός.....αριθμός.....ΤΚ.....

γ)..... Α.Φ.Μ.....οδός.....αριθμός.....ΤΚ.....

μελών της Ένωσης ή Κοινοπραξίας, ατομικά για κάθε μια από αυτές και ως αλληλέγγυα και εις ολόκληρο υπόχρεων μεταξύ τους εκ της ιδιότητάς τους ως μελών της Ένωσης ή Κοινοπραξίας,} και μέχρι του ποσού των ευρώ. , για τη συμμετοχή στο διενεργούμενο διαγωνισμό της αναθέτουσας αρχής για εκτέλεση της Σύμβασης «.....», συνολικής αξίας € σύμφωνα με τη με αριθμό..... Διακήρυξή σας με ημερομηνία Διενέργειας..... και ημερομηνία υποβολής προσφορών.....

Η παρούσα εγγύηση καλύπτει καθ' όλο το χρόνο ισχύος της μόνο τις από τη συμμετοχή στον ανωτέρω διαγωνισμό απορρέουσες υποχρεώσεις

{Σε περίπτωση μεμονωμένης εταιρίας: της εν λόγω Εταιρίας. }

{ή σε περίπτωση Ένωσης ή Κοινοπραξίας: των Εταιριών της Ένωσης ή Κοινοπραξίας ατομικά για κάθε μια από αυτές και ως αλληλέγγυα και εις ολόκληρο υπόχρεων μεταξύ τους εκ της ιδιότητας τους ως μελών της Ένωσης ή Κοινοπραξίας. }

Το ανωτέρω ποσό της εγγύησης τηρείται στη διάθεσή σας, το οποίο και υποχρεούμαστε να σας καταβάλουμε ολικά ή μερικά χωρίς καμία από μέρους μας αντίρρηση ή ένσταση και χωρίς να ερευνηθεί το βάσιμο ή μη της απαίτησής σας, μέσα σε πέντε (5) ημέρες από την έγγραφη ειδοποίησή σας.

Η παρούσα ισχύει μέχρι και την.....

(Σημείωση προς την Τράπεζα: ο χρόνος ισχύος πρέπει να είναι μεγαλύτερος τουλάχιστον κατά ένα (1) μήνα του χρόνου ισχύος της Προσφοράς).

Αποδεχόμαστε να παρατείνουμε την ισχύ της εγγύησης, ύστερα από απλό έγγραφο της Υπηρεσίας σας, με την προϋπόθεση ότι το σχετικό αίτημα σας θα μας υποβληθεί πριν από την ημερομηνία λήξης της.

Σε περίπτωση κατάπτωσης της εγγύησης, το ποσό της κατάπτωσης υπόκειται στο εκάστοτε ισχύον πάγιο τέλος χαρτοσήμου.

(Εξουσιοδοτημένη υπογραφή)

ΥΠΟΔΕΙΓΜΑ 2: ΕΓΓΥΗΤΙΚΗ ΕΠΙΣΤΟΛΗ ΚΑΛΗΣ ΕΚΤΕΛΕΣΗΣ

ΕΚΔΟΤΗΣ.....

Ημερομηνία έκδοσης.....

Προς:

Εγγυητική επιστολή μας υπ' αριθμ..... για ευρώ.....

Με την παρούσα εγγυόμαστε, ανέκκλητα και ανεπιφύλακτα παραιτούμενοι του δικαιώματος της διαιρέσεως και διζήσεως, υπέρ

{Σε περίπτωση μεμονωμένης εταιρίας: της Εταιρίας Α.Φ.Μ.....

Οδός.....Αριθμός

.....
Τ.Κ.

.....}

{ή σε περίπτωση Ένωσης ή Κοινοπραξίας: των Εταιριών

α) Α.Φ.Μ.....οδός αριθμός Τ.Κ.....

β) Α.Φ.Μ.....οδός αριθμός Τ.Κ.....

γ) Α.Φ.Μ.....οδός αριθμός Τ.Κ.....

μελών της Ένωσης ή Κοινοπραξίας, ατομικά για κάθε μία από αυτές και ως αλληλέγγυα και εις ολόκληρο υπόχρεων μεταξύ τους εκ της ιδιότητας τους ως μελών της Ένωσης ή Κοινοπραξίας}, και μέχρι του ποσού των ευρώ....., για την καλή εκτέλεση της σύμβασης με αριθμό.....

που αφορά στο διαγωνισμό της αναθέτουσας αρχής με αντικείμενο

..... συνολικής αξίας, σύμφωνα με τη με αριθμό Διακήρυξή σας, με ημερομηνία Διενέργειας και ημερομηνία υποβολής προσφορών.....

Το ανωτέρω ποσό της εγγύησης τηρείται στη διάθεσή σας, το οποίο και υποχρεούμαστε να σας καταβάλουμε ολικά ή μερικά χωρίς καμία από μέρους μας αντίρρηση ή ένσταση και χωρίς να ερευνηθεί το βάσιμο ή μη της απαίτησής σας, μέσα σε πέντε (5) ημέρες από την έγγραφη ειδοποίησής σας.

Από την εγγύηση αυτή, που παρέχεται για την πιο πάνω και μόνο αιτία, θα απαλλάξουμε τον πελάτη μας τον οποίο εγγυόμαστε, μόνο μετά από έγγραφη δήλωσή σας περί απαλλαγής μας από κάθε ευθύνη που μπορεί να προκύψει από την προκειμένη εγγύηση, ή μετά την επιστροφή σε εμάς του σώματος της παρούσας εγγυητικής επιστολής. Σε περίπτωση κατάπτωσης της εγγύησης, το ποσό της κατάπτωσης υπόκειται στο εκάστοτε ισχύον πάγιο τέλος χαρτοσήμου.

(Εξουσιοδοτημένη υπογραφή)

ΠΑΡΑΡΤΗΜΑ V – Σχέδιο Σύμβασης

Σύμβαση Νο... για το Τμήμα

Στην Αθήνα, σήμερα, .././2020, ημέρα, οι υπογράφωντες το συμφωνητικό αυτό, αφενός το Ν.Π.Ι.Δ. με την επωνυμία «ΙΔΡΥΜΑ ΝΕΟΛΑΙΑΣ ΚΑΙ ΔΙΑ ΒΙΟΥ ΜΑΘΗΣΗΣ», που εδρεύει στην Αθήνα, στην οδό Αχαρνών αρ. 417, με Α.Φ.Μ. 090044306, Δ.Ο.Υ. ΙΔ' ΑΘΗΝΩΝ και εκπροσωπείται νόμιμα από τον Πρόεδρο του Διοικητικού Συμβουλίου αυτού, κ....., αποκαλούμενο στη συνέχεια και χάριν συντομίας με τον όρο «Ι.ΝΕ.ΔΙ.ΒΙ.Μ.»,

και αφετέρου η εταιρεία με την επωνυμία «.....», με διακριτικό τίτλο «.....», που εδρεύει στο στην οδό, με Α.Φ.Μ.: και Δ.Ο.Υ....., που εκπροσωπείται νόμιμα από τον Πρόεδρο του Διοικητικού Συμβουλίου αυτού κ. αποκαλούμενη στη συνέχεια και χάριν συντομίας με τον όρο η «ΑΝΑΔΟΧΟΣ», συμφώνησαν και έγιναν αμοιβαία αποδεκτά τα παρακάτω:

ΠΡΟΟΙΜΙΟ

Με την υπ' αριθμό/...../... Απόφαση του, το Δ.Σ. του Ιδρύματος Νεολαίας και Δια Βίου Μάθησης ενέκρινε τη διενέργεια Διεθνούς Ανοικτού Ηλεκτρονικού Διαγωνισμού, με περιγραφή «Υπηρεσίες». Το ύψος της προϋπολογισθείσας δαπάνης ορίστηκε στις 000,00 € μη συμπεριλαμβανομένου του Φ.Π.Α..

Το Τμήμα Προμηθειών & Διοικητικής Μέριμνας της Διεύθυνσης Διοικητικών & Οικονομικών Υπηρεσιών του «Ι.ΝΕ.ΔΙ.ΒΙ.Μ.» προκήρυξε Δημόσιο Ανοικτό Ηλεκτρονικό Διαγωνισμό, με αριθμό Διακήρυξης/...../2020 και ημερομηνία διενέργειας την-.....-2020.

Το αποτέλεσμα για το Τμήμα κατακυρώθηκε στην ΑΝΑΔΟΧΟ, σύμφωνα με την υπ' αριθμό/...../... Απόφαση του Δ.Σ. του «Ι.ΝΕ.ΔΙ.ΒΙ.Μ.».

ΑΝΑΘΕΣΗ

Κατόπιν των παραπάνω, το «Ι.ΝΕ.ΔΙ.ΒΙ.Μ.» αναθέτει στην «ΑΝΑΔΟΧΟ» την εκτέλεση της σύμβασης «Υπηρεσίες» για το Τμήμα αυτό.

Η πληρωμή της σύμβασης θα γίνει σε βάρος του προϋπολογισμού του Ι.ΝΕ.ΔΙ.ΒΙ.Μ..

Η «ΑΝΑΔΟΧΟΣ» δηλώνει ρητά και ανεπιφύλαχτα ότι έχει την ειδική ικανότητα, εμπειρία και τεχνογνωσία και εγγυάται την έγκαιρη, πλήρη και προσήκουσα εκτέλεση της σύμβασης.

Η «ΑΝΑΔΟΧΟΣ» δηλώνει ότι έχει λάβει λεπτομερώς γνώση της φύσης και των απαιτήσεων της σύμβασης που αναλαμβάνει με την παρούσα.

ΔΙΑΡΚΕΙΑ

Η παρούσα τίθεται σε ισχύ από την έως την..... (36 μήνες).

ΣΥΜΒΑΣΗ

Η σύμβαση αποτελείται από το κείμενο της παρούσης και τα προσαρτώμενα σ' αυτήν ως αναπόσπαστα τμήματα:

Τη Διακήρυξη Διεθνούς Ανοικτού Ηλεκτρονικού Διαγωνισμού με αριθμό .../.../2020

Την τεχνική/οικονομική προσφορά της «ΑΝΑΔΟΧΟΥ»

Τη με αριθμό/...../ 2020 Απόφαση του Δ.Σ. του Ι.ΝΕ.ΔΙ.ΒΙ.Μ.

Τις Τεχνικές Προδιαγραφές κάθε Τμήματος – Παράρτημα ΙΙ, το οποίο αποτελεί αναπόσπαστο τμήμα της παρούσας, σχετικά με τις αναλυτικά περιγραφόμενες υπηρεσίες που θα παρασχεθούν, καθώς και τις υποχρεώσεις του προσωπικού ασφαλείας

τα οποία ενσωματώνονται πλήρως σ' αυτήν, αποτελώντας ενιαίο, αναπόσπαστο και αδιαίρετο μέρος της, ώστε η παρούσα, η προκήρυξη του Διαγωνισμού, η προσφορά της «Αναδόχου», η ως άνω Απόφαση του Δ.Σ. του «Ι.ΝΕ.ΔΙ.ΒΙ.Μ.» και οι Τεχνικές Προδιαγραφές κάθε Τμήματος – Παράρτημα ΙΙ να συνθέτουν την αποκλειστική και συνολική συμφωνία μεταξύ των Μερών.

Για την καλή εκτέλεση των όρων της σύμβασης η «ΑΝΑΔΟΧΟΣ» κατέθεσε εγγυητική επιστολή καλής εκτέλεσης αξίας,00€ της με αριθμό

ΣΧΕΣΕΙΣ ΤΩΝ ΜΕΡΩΝ

Συμφωνείται και δηλώνεται ρητά ότι η «ΑΝΑΔΟΧΟΣ» δε συνδέεται με το «Ι.ΝΕ.ΔΙ.ΒΙ.Μ.» με σχέση προσθήσεως, αντιπροσώπευσης ή εξαρτημένης εργασίας.

Το αντικείμενο της σύμβασης δεν ανάγεται στον κύκλο καθηκόντων που ασκεί το μόνιμο προσωπικό του «Ι.ΝΕ.ΔΙ.ΒΙ.Μ.».

ΓΕΝΙΚΕΣ ΥΠΟΧΡΕΩΣΕΙΣ

Η «ΑΝΑΔΟΧΟΣ» θα εκτελέσει τις Υπηρεσίες καθώς και θα εκπληρώσει όλες τις κύριες και παρεπόμενες υποχρεώσεις της που απορρέουν από τη Σύμβαση, σύμφωνα με την απαιτούμενη φροντίδα, ικανότητα και επιμέλεια ειδικευμένου επαγγελματία κατά τα αναγνωρισμένα επαγγελματικά πρότυπα.

Η «ΑΝΑΔΟΧΟΣ» θα είναι αποκλειστικά υπεύθυνη για την ορθότητα, πληρότητα και αρτιότητα των «Υπηρεσιών», δεδομένου άλλωστε ότι κατά δήλωσή της διαθέτει τη σχετική εμπειρία, καθώς και το κατάλληλο προσωπικό με τα προσόντα και τις ειδικές γνώσεις για την έγκαιρη, πλήρη, προσήκουσα και απρόσκοπτη εκτέλεσή τους.

Η «ΑΝΑΔΟΧΟΣ» θα ασκήσει τη μέγιστη επαγγελματική και τεχνική ικανότητα, προσοχή και επιμέλεια κατά την εκτέλεση της Σύμβασης και θα εκπληρώσει όλες τις υποχρεώσεις της σύμφωνα με κοινώς παραδεκτές τεχνικές και επαγγελματικές αρχές και πρότυπα. Θα εκτελεί επίσης τις σχετικές εργασίες κατά επαγγελματικό και πρακτικό τρόπο προκειμένου να επιτύχει τους στόχους της Σύμβασης.

ΠΡΟΣΩΠΙΚΟ

Ως χώρος εκτέλεσης της σύμβασης ορίζονται οι κτιριακές εγκαταστάσεις της

Η ποιοτική – ποσοτική σύνθεση του προσωπικού, η κατανομή, το ωράριο, οι αρμοδιότητες, τα καθήκοντά καθώς και το σύνολο των υπηρεσιών που θα παρέχει η «ΑΝΑΔΟΧΟΣ», θα είναι πλήρως εναρμονισμένες με τις απαιτήσεις που τίθενται από το Παράρτημα Α' της Διακήρυξης.

Η «ΑΝΑΔΟΧΟΣ» υποχρεούται στην απαρégκλιτη τήρηση του συνόλου των σχετικών διατάξεων της εργατικής νομοθεσίας. Ειδικότερα στην καταβολή των νόμιμων αποδοχών βάσει της ισχύουσας Σ.Σ.Ε., στην κάλυψη των ασφαλιστικών υποχρεώσεων, στην τήρηση των ωραρίων εργασίας – των όρων υγιεινής και ασφάλειας των εργαζομένων.

Η «ΑΝΑΔΟΧΟΣ» ευθύνεται απεριόριστα έναντι του Ι.ΝΕ.ΔΙ.ΒΙ.Μ. για τις πράξεις και παραλείψεις του προσωπικού της κα εν γένει των υπαλλήλων, συνεργατών και προσηθέντων της, που θα χρησιμοποιήσει για την εκτέλεση των Υπηρεσιών που αναλαμβάνει με την παρούσα. Ειδικότερα, η «ΑΝΑΔΟΧΟΣ» θα είναι συνολικά και αποκλειστικά υπεύθυνη και υπόλογη για όλο το προσωπικό της, για τις πράξεις, δραστηριότητες, παραλείψεις, λάθη ή αμέλειες που συνδέονται αιτιωδώς με την πρόσκληση ζημίας ή βλάβης σε οιονδήποτε τρίτο.

ΑΜΟΙΒΗ ΑΝΑΔΟΧΟΥ_

Η Αμοιβή που θα λάβει η «ΑΝΑΔΟΧΟΣ» για την εκτέλεση της Σύμβασης συμφωνείται από τα Μέρη στο συνολικό ποσό των € μη συμπεριλαμβανομένου του Φ.Π.Α..

Η ως άνω Αμοιβή, αποτελεί το μόνο και συνολικό αντάλλαγμα που δικαιούται να λάβει η «ΑΝΑΔΟΧΟΣ» για την υλοποίηση της Σύμβασης.

Η «ΑΝΑΔΟΧΟΣ» για την αμοιβή της θα εκδώσει τα αντίστοιχα τιμολόγια επί των οποίων θα γίνουν οι νόμιμες κρατήσεις. Η καταβολή του συμβατικού τιμήματος θα γίνει σε ... δόσεις, με ημερομηνία έκδοσης τιμολογίων την τελευταία ημέρα κάθε μήνα, αρχής γενομένης την .../.../2020 και κατάληξης την .../.../2023.

Συγκεκριμένα :

- 01η Δόση :€ καθαρή αξία + αναλογούν Φ.Π.Α. Ημ. Εκδ.
- 02η Δόση :€ καθαρή αξία + αναλογούν Φ.Π.Α. Ημ. Εκδ.
- 03η Δόση :€ καθαρή αξία + αναλογούν Φ.Π.Α. Ημ. Εκδ.
- 04η Δόση :€ καθαρή αξία + αναλογούν Φ.Π.Α. Ημ. Εκδ.
- 05η Δόση :€ καθαρή αξία + αναλογούν Φ.Π.Α. Ημ. Εκδ.
- 06η Δόση :€ καθαρή αξία + αναλογούν Φ.Π.Α. Ημ. Εκδ.
- 07η Δόση :€ καθαρή αξία + αναλογούν Φ.Π.Α. Ημ. Εκδ.
- 08η Δόση :€ καθαρή αξία + αναλογούν Φ.Π.Α. Ημ. Εκδ.
- 09η Δόση :€ καθαρή αξία + αναλογούν Φ.Π.Α. Ημ. Εκδ.
- 10η Δόση :€ καθαρή αξία + αναλογούν Φ.Π.Α. Ημ. Εκδ.
- 11η Δόση :€ καθαρή αξία + αναλογούν Φ.Π.Α. Ημ. Εκδ.
- 12η Δόση :€ καθαρή αξία + αναλογούν Φ.Π.Α. Ημ. Εκδ.
- 13η Δόση :€ καθαρή αξία + αναλογούν Φ.Π.Α. Ημ. Εκδ.
- 14η Δόση :€ καθαρή αξία + αναλογούν Φ.Π.Α. Ημ. Εκδ.
- 15η Δόση :€ καθαρή αξία + αναλογούν Φ.Π.Α. Ημ. Εκδ.
- 16η Δόση :€ καθαρή αξία + αναλογούν Φ.Π.Α. Ημ. Εκδ.
- 17η Δόση :€ καθαρή αξία + αναλογούν Φ.Π.Α. Ημ. Εκδ.
- 18η Δόση :€ καθαρή αξία + αναλογούν Φ.Π.Α. Ημ. Εκδ.
- 19η Δόση :€ καθαρή αξία + αναλογούν Φ.Π.Α. Ημ. Εκδ.
- 20η Δόση :€ καθαρή αξία + αναλογούν Φ.Π.Α. Ημ. Εκδ.
- 21η Δόση :€ καθαρή αξία + αναλογούν Φ.Π.Α. Ημ. Εκδ.
- 22η Δόση :€ καθαρή αξία + αναλογούν Φ.Π.Α. Ημ. Εκδ.
- 23η Δόση :€ καθαρή αξία + αναλογούν Φ.Π.Α. Ημ. Εκδ.
- 24η Δόση :€ καθαρή αξία + αναλογούν Φ.Π.Α. Ημ. Εκδ.
- 25η Δόση :€ καθαρή αξία + αναλογούν Φ.Π.Α. Ημ. Εκδ.
- 26η Δόση :€ καθαρή αξία + αναλογούν Φ.Π.Α. Ημ. Εκδ.
- 27η Δόση :€ καθαρή αξία + αναλογούν Φ.Π.Α. Ημ. Εκδ.
- 28η Δόση :€ καθαρή αξία + αναλογούν Φ.Π.Α. Ημ. Εκδ.
- 29η Δόση :€ καθαρή αξία + αναλογούν Φ.Π.Α. Ημ. Εκδ.
- 30η Δόση :€ καθαρή αξία + αναλογούν Φ.Π.Α. Ημ. Εκδ.
- 31η Δόση :€ καθαρή αξία + αναλογούν Φ.Π.Α. Ημ. Εκδ.
- 32η Δόση :€ καθαρή αξία + αναλογούν Φ.Π.Α. Ημ. Εκδ.
- 33η Δόση :€ καθαρή αξία + αναλογούν Φ.Π.Α. Ημ. Εκδ.
- 34η Δόση :€ καθαρή αξία + αναλογούν Φ.Π.Α. Ημ. Εκδ.
- 35η Δόση :€ καθαρή αξία + αναλογούν Φ.Π.Α. Ημ. Εκδ.
- 36η Δόση :€ καθαρή αξία + αναλογούν Φ.Π.Α. Ημ. Εκδ.

Οι πληρωμές θα καταβάλλονται στην «ΑΝΑΔΟΧΟ» μετά τη σύνταξη του σχετικού πρακτικού παραλαβής, από την επιτροπή που θα ορίσει το Δ.Σ. του «I.NE.ΔΙ.ΒΙ.Μ.»..

Θα γίνεται κράτηση ίση με το 0,07% του καθαρού ποσού πληρωμής κάθε τιμολογίου που αποδίδεται στην Ενιαία Ανεξάρτητη Αρχή Δημοσίων Συμβάσεων βάσει του άρθρου 4 παρ.3 του ν. 4013/2011.

Θα γίνεται κράτηση ίση με το 0,06% του καθαρού ποσού πληρωμής κάθε τιμολογίου που αποδίδεται στην Αρχή Εξέτασης Προδικαστικών Προσφυγών βάσει του άρθρου 350 παρ.3 του ν. 4412/2016.

Θα γίνεται κράτηση ίση με το 0,02% του καθαρού ποσού πληρωμής κάθε τιμολογίου που αποδίδεται στη Γενική Διεύθυνση Δημοσίων Συμβάσεων και Προμηθειών του Υπουργείου Ανάπτυξης βάσει του άρθρου 36 παρ. 6 του ν.4412/2016.

Οι παραπάνω κρατήσεις υπόκεινται στο εκάστοτε αναλογικό τέλος χαρτοσήμου 3% και στην επ' αυτού εισφορά υπέρ Ο.Γ.Α. 20%.

Επί της καθαρής αξίας κάθε τιμολογίου θα γίνεται παρακράτηση φόρου εισοδήματος 8% σύμφωνα με την κείμενη νομοθεσία

ΕΚΧΩΡΗΣΗ-ΥΠΕΡΓΟΛΑΒΙΣ

Η «ΑΝΑΔΟΧΟΣ» δεν επιτρέπεται να μεταβιβάζει ή να εκχωρεί καθ' οιονδήποτε τρόπο μέρος ή το σύνολο των δικαιωμάτων και υποχρεώσεων της που απορρέουν από τη Σύμβαση προς οποιοδήποτε τρίτο φυσικό ή νομικό πρόσωπο.

Απαγορεύεται στην «ΑΝΑΔΟΧΟ» η προεξόφληση, εκχώρηση, ενεχυρίαση της Αμοιβής σε οιονδήποτε τρίτο, χωρίς την προηγούμενη έγγραφη συγκατάθεση του «I.NE.ΔΙ.ΒΙ.Μ.».

Η «ΑΝΑΔΟΧΟΣ» δεν απαλλάσσεται από τις συμβατικές της υποχρεώσεις και ευθύνες λόγω ανάθεσης της εκτέλεσης τμήματος/τμημάτων της σύμβασης σε υπεργολάβους. Η τήρηση των υποχρεώσεων της παρ. 2 του άρθρου 18 του ν. 4412/2016 από υπεργολάβους δεν αίρει την ευθύνη της «ΑΝΑΔΟΧΟΥ».

Η «ΑΝΑΔΟΧΟΣ» αναφέρει στο «I.NE.ΔΙ.ΒΙ.Μ.» ότι ο υπεργολάβος για την εκτέλεση του τμήματος της σύμβασης φέρει τα ακόλουθα στοιχεία :

Επωνυμία :.....

Α.Φ.Μ. :

Δ.Ο.Υ. :

Νόμιμος Εκπρόσωπος :

Τηλέφωνο :

Η «ΑΝΑΔΟΧΟΣ» υποχρεούται να γνωστοποιεί στο «I.NE.ΔΙ.ΒΙ.Μ.» κάθε αλλαγή των πληροφοριών αυτών, κατά τη διάρκεια της σύμβασης, καθώς και τις απαιτούμενες πληροφορίες σχετικά με κάθε νέο υπεργολάβο, τον οποίο η «ΑΝΑΔΟΧΟΣ» χρησιμοποιεί εν συνεχεία στην εν λόγω σύμβαση, προσκομίζοντας τα σχετικά συμφωνητικά/δηλώσεις συνεργασίας.

Η Σε περίπτωση διακοπής της συνεργασίας της «ΑΝΑΔΟΧΟΥ» με τον υπεργολάβο της σύμβασης, αυτός υποχρεούται σε άμεση γνωστοποίηση της διακοπής αυτής στην Αναθέτουσα Αρχή, οφείλει δε να διασφαλίσει την ομαλή εκτέλεση του τμήματος/ των τμημάτων της σύμβασης είτε από τον ίδιο,

είτε από νέο υπεργολάβο τον οποίο θα γνωστοποιήσει στο «Ι.ΝΕ.ΔΙ.ΒΙ.Μ.» κατά την ως άνω διαδικασία.

ΚΑΤΑΓΓΕΛΙΑ ΤΗΣ ΣΥΜΒΑΣΗΣ

Σε κάθε περίπτωση, το «Ι.ΝΕ.ΔΙ.ΒΙ.Μ.» διατηρεί μονομερώς και αζημίως το δικαίωμα καταγγελίας της Σύμβασης και πριν τη λήξη της, σε περίπτωση παράβασης από την «ΑΝΑΔΟΧΟ» οιοδήποτε εκ των όρων της παρούσας, οι οποίοι συμφωνούνται στο σύνολό τους ως ουσιώδεις και σπουδαίοι.

ΕΠΙΛΥΣΗ ΔΙΑΦΟΡΩΝ

Κάθε διαφορά μεταξύ των Μερών, σχετική με την παρούσα Σύμβαση, θα καταβάλλεται προσπάθεια να λυθεί πρώτα με φιλικό διακανονισμό.

Σε περίπτωση μη επιλύσεως της διαφοράς με φιλικό διακανονισμό τότε από τα συμβαλλόμενα Μέρη ορίζονται ως αρμόδια τα Δικαστήρια των Αθηνών.

ΤΡΟΠΟΠΟΙΗΣΗ ΣΥΜΒΑΣΗΣ

Καμία μεταβολή, τροποποίηση, συμπλήρωση, αλλαγή ή ερμηνεία της Σύμβασης δε θα δεσμεύει τα Μέρη, αν δεν έχει συμφωνηθεί εγγράφως.

Οιαδήποτε τροποποίηση πρέπει να είναι σύμφωνη με τις προβλέψεις του άρθρου 132 του ν. 4412/2016 και των ειδικότερων όρων της Διακήρυξης.

ΕΝΑΣΚΗΣΗ ΔΙΚΑΙΩΜΑΤΩΝ

Η παράλειψη από το «Ι.ΝΕ.ΔΙ.ΒΙ.Μ.» να εφαρμόσει οιοδήποτε από τους όρους της Σύμβασης ή να ασκήσει έγκαιρα οποιοδήποτε από τα δικαιώματα που προβλέπονται σ' αυτή, δε μπορεί να θεωρηθεί ως παραίτηση ή να επηρεάσει την ισχύ της Σύμβασης.

Η παρούσα συντάσσεται σε πέντε (5) πρωτότυπα εκ των οποίων λαμβάνει τέσσερα (4) το «Ι.ΝΕ.ΔΙ.ΒΙ.Μ.» και ένα η «ΑΝΑΔΟΧΟΣ».

ΟΙ ΣΥΜΒΑΛΛΟΜΕΝΟΙ

ΓΙΑ ΤΟ Ι.ΝΕ.ΔΙ.ΒΙ.Μ.

.....
ΠΡΟΕΔΡΟΣ Δ.Σ.

ΓΙΑ ΤΗΝ ΑΝΑΔΟΧΟ

ΠΑΡΑΡΤΗΜΑ VI – Ευρωπαϊκό Ενιαίο Έγγραφο Σύμβασης (ΕΕΕΣ)

Ευρωπαϊκό Ενιαίο Έγγραφο Σύμβασης (ΕΕΕΣ) / Τυποποιημένο Έντυπο Υπεύθυνης Δήλωσης (ΤΕΥΔ)

Μέρος I: Πληροφορίες σχετικά με τη διαδικασία σύναψης σύμβασης και την αναθέτουσα αρχή ή τον αναθέτοντα φορέα

Στοιχεία της δημοσίευσης

Για διαδικασίες σύναψης σύμβασης για τις οποίες έχει δημοσιευτεί προκήρυξη διαγωνισμού στην Επίσημη Εφημερίδα της Ευρωπαϊκής Ένωσης, οι πληροφορίες που απαιτούνται στο Μέρος I ανακτώνται αυτόματα, υπό την προϋπόθεση ότι έχει χρησιμοποιηθεί η ηλεκτρονική υπηρεσία ΕΕΕΣ/ΤΕΥΔ για τη συμπλήρωση του ΕΕΕΣ /ΤΕΥΔ. Παρατίθεται η σχετική ανακοίνωση που δημοσιεύεται στην Επίσημη Εφημερίδα της Ευρωπαϊκής Ένωσης:

Προσωρινός αριθμός προκήρυξης στην ΕΕ:

αριθμός

[], ημερομηνία [], σελίδα []

Αριθμός προκήρυξης στην ΕΕ:

□□□□/S □□□□□□

2020/S 093-222482

Εάν δεν έχει δημοσιευθεί προκήρυξη διαγωνισμού στην Επίσημη Εφημερίδα της Ευρωπαϊκής Ένωσης ή αν δεν υπάρχει υποχρέωση δημοσίευσης εκεί, η αναθέτουσα αρχή ή ο αναθέτων φορέας θα πρέπει να συμπληρώσει πληροφορίες με τις οποίες θα είναι δυνατή η αδιαμφισβήτητη ταυτοποίηση της διαδικασίας σύναψης σύμβασης (π.χ. παραπομπή σε δημοσίευση σε εθνικό επίπεδο)

Δημοσίευση σε εθνικό επίπεδο: (π.χ.

[www.promitheus.gov.gr/\[ΑΔΑΜ Προκήρυξης στο ΚΗΜΔΗΣ\]](http://www.promitheus.gov.gr/[ΑΔΑΜ Προκήρυξης στο ΚΗΜΔΗΣ]))

Στην περίπτωση που δεν απαιτείται δημοσίευση γνωστοποίησης στην Επίσημη Εφημερίδα της Ευρωπαϊκής Ένωσης παρακαλείστε να παράσχετε άλλες πληροφορίες με τις οποίες θα είναι δυνατή η αδιαμφισβήτητη ταυτοποίηση της διαδικασίας σύναψης δημόσιας σύμβασης.

Ταυτότητα του αγοραστή

Επίσημη ονομασία:	ΙΔΡΥΜΑ ΝΕΟΛΑΙΑΣ ΚΑΙ ΔΙΑ ΒΙΟΥ
A.Φ.Μ., εφόσον υπάρχει:	ΜΑΘΗΣΗΣ
Δικτυακός τόπος (εφόσον υπάρχει):	090044306
Πόλη:	www.inedivim.gr
Οδός και αριθμός:	ΑΘΗΝΑ
Ταχ. κωδ.:	ΑΧΑΡΝΩΝ 417 ΚΑΙ ΚΟΚΚΙΝΑΚΗ
Αρμόδιος επικοινωνίας:	11143
Τηλέφωνο:	ΣΤΑΥΡΟΠΟΥΛΟΣ ΠΑΝΑΓΙΩΤΗΣ
	2131314569

φαξ: 2131314576
Ηλ. ταχ/μείο: tm-promitheion@inedivim.gr
Χώρα: GR

Πληροφορίες σχετικά με τη διαδικασία σύναψης σύμβασης Τίτλος:

ΥΠΗΡΕΣΙΕΣ ΦΥΛΑΞΗΣ ΠΕΝΤΕ (5) ΚΤΙΡΙΑΚΩΝ ΕΓΚΑΤΑΣΤΑΣΕΩΝ ΔΙΑΧΕΙΡΙΣΤΙΚΗΣ ΕΥΘΥΝΗΣ ΤΟΥ Ι.

ΝΕ.ΔΙ.ΒΙ.Μ.: 1)ΦΟΙΤΗΤΙΚΗΣ ΕΣΤΙΑΣ ΚΟΜΟΤΗΝΗΣ, 2) ΦΟΙΤΗΤΙΚΗΣ ΕΣΤΙΑΣ ΑΘΗΝΑΣ, 3)ΣΠΟΥΔΑΣΤΙΚΗΣ ΕΣΤΙΑΣ ΣΗΤΕΙΑΣ, 4)ΦΟΙΤΗΤΙΚΗΣ ΕΣΤΙΑΣ ΖΩΓΡΑΦΟΥ ΚΑΙ ΤΩΝ ΝΕΕΩΝ ΕΣΤΙΩΝ ΕΘΝΙΚΟΥ ΜΕΤΣΟΒΙΟΥ ΠΟΛΥΤΕΧΝΕΙΟΥ 5)ΦΟΙΤΗΤΙΚΗΣ ΕΣΤΙΑΣ ΘΕΣΣΑΛΟΝΙΚΗΣ

Σύντομη περιγραφή:

Αντικείμενο της σύμβασης είναι η φύλαξη πέντε (5) κτιριακών εγκαταστάσεων διαχειριστικής ευθύνης του Ι.ΝΕ.ΔΙ.ΒΙ.Μ. και συγκεκριμένα των κάτωθι πέντε (5) εγκαταστάσεων: 1)ΦΟΙΤΗΤΙΚΗΣ ΕΣΤΙΑΣ ΚΟΜΟΤΗΝΗΣ, 2)ΦΟΙΤΗΤΙΚΗΣ ΕΣΤΙΑΣ ΑΘΗΝΑΣ, 3)ΣΠΟΥΔΑΣΤΙΚΗΣ ΕΣΤΙΑΣ ΣΗΤΕΙΑΣ, 4)ΦΟΙΤΗΤΙΚΗΣ ΕΣΤΙΑΣ ΖΩΓΡΑΦΟΥ ΚΑΙ ΤΩΝ ΝΕΕΩΝ ΕΣΤΙΩΝ ΕΘΝΙΚΟΥ ΜΕΤΣΟΒΙΟΥ ΠΟΛΥΤΕΧΝΕΙΟΥ 5)ΦΟΙΤΗΤΙΚΗΣ ΕΣΤΙΑΣ

ΘΕΣΣΑΛΟΝΙΚΗΣ Οι παρεχόμενες υπηρεσίες κατατάσσονται στον κωδικό του Κοινού Λεξιλογίου δημοσίων συμβάσεων (CPV) : 79713000-5. Η εκτιμώμενη αξία της σύμβασης ανέρχεται στο ποσό των επτά εκατομμυρίων εφτακοσίων ενενήντα εννέα χιλιάδων εξακοσίων ευρώ (4.798.000,00 €) συμπεριλαμβανομένου του Φ.Π.Α. 24% (προϋπολογισμός χωρίς ΦΠΑ: 3.870.000,00 €, ΦΠΑ: 928.800 €). Ο οικονομικός φορέας μπορεί να υποβάλει προσφορά για ένα τμήμα, για περισσότερα από ένα ή για όλα τα τμήματα. Η αναθέτουσα αρχή διατηρεί το δικαίωμα κατακύρωσης του αποτελέσματος του διαγωνισμού για το σύνολο ή για κάθε τμήμα αυτού χωριστά. Γίνονται δεκτές προσφορές στο σύνολο των κτιρίων κάθε Τμήματος ή Τμημάτων ή για όλα τα Τμήματα, όπως αναγράφονται αναλυτικά στο Παράρτημα Ι της παρούσας διακήρυξης στις Τεχνικές Προδιαγραφές φύλαξης εκάστου Τμήματος. Δεν γίνονται δεκτές προσφορές και θα απορρίπτονται για μέρος κάθε Τμήματος ή για μέρος Τμημάτων ή για μέρος όλων των Τμημάτων ή για μεμονωμένα κτίρια του ιδίου Τμήματος ή για μεμονωμένα κτίρια Τμημάτων ή για μεμονωμένα κτίρια όλων των Τμημάτων. Αριθμός αναφοράς αρχείου που αποδίδεται στον φάκελο από την αναθέτουσα αρχή ή τον αναθέτοντα φορέα (εάν

υπάρχει): 621/14/2020

Μέρος II: Πληροφορίες σχετικά με τον οικονομικό φορέα

A: Πληροφορίες σχετικά με τον οικονομικό φορέα Επωνυμία:

Οδός και αριθμός:

Ταχ. κωδ.:

Πόλη:

Χώρα:

Αρμόδιος ή αρμόδιοι επικοινωνίας:

Ηλ. ταχ/μείο:

Τηλέφωνο: φαξ:

A.Φ.Μ., εφόσον υπάρχει

Δικτυακός τόπος (εφόσον υπάρχει):

Ο οικονομικός φορέας είναι πολύ μικρή, μικρή ή μεσαία επιχείρηση; Ναι / Όχι

Ο ΟΦ αποτελεί προστατευόμενο εργαστήριο

Μόνο σε περίπτωση προμήθειας κατ' αποκλειστικότητα: ο οικονομικός φορέας είναι προστατευόμενο εργαστήριο, «κοινωνική επιχείρηση» ή προβλέπει την εκτέλεση συμβάσεων στο πλαίσιο προγραμμάτων προστατευόμενης απασχόλησης; Απάντηση:

Ναι / Όχι

Ποιο είναι το αντίστοιχο ποσοστό των εργαζομένων με αναπηρία ή μειονεκτούντων εργαζομένων;
%

Εφόσον απαιτείται, ορίστε την κατηγορία ή τις κατηγορίες στις οποίες ανήκουν οι ενδιαφερόμενοι εργαζόμενοι με αναπηρία ή μειονεξία

-

Εάν η σχετική τεκμηρίωση διατίθεται ηλεκτρονικά, αναφέρετε:

Ναι / Όχι

Διαδικτυακή Διεύθυνση

-

Επακριβή στοιχεία αναφοράς των εγγράφων

-

Αρχή ή Φορέας έκδοσης

-

Ο ΟΦ είναι εγγεγραμμένος σε Εθνικό Σύστημα (Προ)Επιλογής

Κατά περίπτωση, ο οικονομικός φορέας είναι εγγεγραμμένος σε επίσημο κατάλογο εγκεκριμένων οικονομικών φορέων ή διαθέτει ισοδύναμο πιστοποιητικό [π.χ. βάσει εθνικού συστήματος (προ)επιλογής]; Απάντηση:

Ναι / Όχι

Αναφέρετε την ονομασία του καταλόγου ή του πιστοποιητικού και τον

Αναφέρετε την ονομασία του καταλόγου ή του πιστοποιητικού και τον σχετικό αριθμό εγγραφής ή πιστοποίησης, κατά περίπτωση:

-

Εάν το πιστοποιητικό εγγραφής ή η πιστοποίηση διατίθεται ηλεκτρονικά, αναφέρετε:

-

Αναφέρετε τα δικαιολογητικά στα οποία βασίζεται η εγγραφή ή η πιστοποίηση και κατά περίπτωση, την κατάταξη στον επίσημο κατάλογο

-

Η εγγραφή ή η πιστοποίηση καλύπτει όλα τα απαιτούμενα κριτήρια επιλογής;

Ναι / Όχι

Ο οικονομικός φορέας θα είναι σε θέση να προσκομίσει βεβαίωση πληρωμής εισφορών κοινωνικής ασφάλισης και φόρων ή να παράσχει πληροφορίες που θα δίνουν τη δυνατότητα στην αναθέτουσα αρχή ή στον αναθέτοντα φορέα να τη λάβει απευθείας μέσω πρόσβασης σε εθνική βάση δεδομένων σε οποιοδήποτε κράτος μέλος αυτή διατίθεται δωρεάν;

Ναι / Όχι

Εάν η σχετική τεκμηρίωση διατίθεται ηλεκτρονικά, αναφέρετε:

Ναι / Όχι

Διαδικτυακή Διεύθυνση

-

Επακριβή στοιχεία αναφοράς των εγγράφων

-

Αρχή ή Φορέας έκδοσης

-

Ο ΟΦ συμμετάσχει στη διαδικασία μαζί με άλλους Οικονομικούς Φορείς

Ο οικονομικός φορέας συμμετέχει στη διαδικασία σύναψης σύμβασης από κοινού με άλλους; Απάντηση:

Ναι / Όχι

Αναφέρετε τον ρόλο του οικονομικού φορέα στην ένωση (συντονιστής, υπεύθυνος για συγκεκριμένα καθήκοντα...):

-

Προσδιορίστε τους άλλους οικονομικούς φορείς που συμμετέχουν από κοινού στη διαδικασία σύναψης σύμβασης:

-

Κατά περίπτωση, επωνυμία της συμμετέχουσας ένωσης:

-

Εάν η σχετική τεκμηρίωση διατίθεται ηλεκτρονικά, αναφέρετε:

Ναι / Όχι

Διαδικτυακή Διεύθυνση

Διαδικτυακή Διεύθυνση

-

Επακριβή στοιχεία αναφοράς των εγγράφων

-

Αρχή ή Φορέας έκδοσης

-

Τμήματα που συμμετάσχει ο ΟΦ

Κατά περίπτωση, αναφορά του τμήματος ή των τμημάτων για τα οποία ο οικονομικός φορέας επιθυμεί να υποβάλει προσφορά. Απάντηση:

-

Β: Πληροφορίες σχετικά με τους εκπροσώπους του οικονομικού φορέα #1

Όνομα:

Επώνυμο:

Ημερομηνία γέννησης:

Τόπος γέννησης:

Οδός και αριθμός:

Ταχ. κωδ.:

Πόλη:

Χώρα:

Τηλέφωνο:

Ηλ. ταχ/μείο:

Θέση/Ενεργών υπό την ιδιότητα:

Γ: Πληροφορίες σχετικά με τη στήριξη στις ικανότητες άλλων οντοτήτων

Βασίζεται σε ικανότητες άλλων οντοτήτων

Ο οικονομικός φορέας στηρίζεται στις ικανότητες άλλων οντοτήτων προκειμένου να ανταποκριθεί στα κριτήρια επιλογής που καθορίζονται στο μέρος IV και στα (τυχόν) κριτήρια και κανόνες που καθορίζονται στο μέρος V κατωτέρω;

Απάντηση:

Ναι / Όχι

Όνομα της οντότητας

-

Ταυτότητα της οντότητας

-

Τύπος ταυτότητας

-

Κωδικοί CPV

-

Εάν η σχετική τεκμηρίωση διατίθεται ηλεκτρονικά, αναφέρετε:

Ναι / Όχι

Διαδικτυακή Διεύθυνση

-

Επακριβή στοιχεία αναφοράς των εγγράφων

-

Αρχή ή Φορέας έκδοσης

-

Δ: Πληροφορίες σχετικά με υπεργολάβους στην ικανότητα των οποίων δεν στηρίζεται

Δ: Πληροφορίες σχετικά με υπεργολάβους στην ικανότητα των οποίων δεν στηρίζεται ο οικονομικός φορέας

Δεν βασίζεται σε ικανότητες άλλων οντοτήτων

Ο οικονομικός φορέας προτίθεται να αναθέσει οποιοδήποτε τμήμα της σύμβασης σε τρίτους υπό μορφή υπεργολαβίας; Απάντηση:

Ναι / Όχι

Όνομα της οντότητας

-

Ταυτότητα της οντότητας

-

Τύπος ταυτότητας

-

Κωδικοί CPV

-

Εάν η σχετική τεκμηρίωση διατίθεται ηλεκτρονικά, αναφέρετε:

Ναι / Όχι

Διαδικτυακή Διεύθυνση

-

Επακριβή στοιχεία αναφοράς των εγγράφων

-

Αρχή ή Φορέας έκδοσης

-

Μέρος III: Λόγοι αποκλεισμού

A: Λόγοι που σχετίζονται με ποινικές καταδίκες

Λόγοι που σχετίζονται με ποινικές καταδίκες βάσει των εθνικών διατάξεων για την εφαρμογή των λόγων που ορίζονται στο άρθρο 57 παράγραφος 1 της οδηγίας: Συμμετοχή σε εγκληματική οργάνωση

Έχει ο ίδιος ο οικονομικός φορέας ή οποιοδήποτε πρόσωπο το οποίο είναι μέλος του διοικητικού, διευθυντικού ή εποπτικού του οργάνου ή έχει εξουσία εκπροσώπησης, λήψης αποφάσεων ή ελέγχου σε αυτό καταδικαστεί με τελεσίδικη απόφαση για έναν από τους λόγους που παρατίθενται στο σχετικό θεσμικό πλαίσιο, η οποία έχει εκδοθεί πριν από πέντε έτη κατά το μέγιστο ή στην οποία έχει οριστεί απευθείας περίοδος αποκλεισμού που εξακολουθεί να ισχύει; Απάντηση:

Ναι / Όχι

Ημερομηνία της καταδίκης

..

Λόγος(-οι)

-

Προσδιορίστε ποιος έχει καταδικαστεί

Προσδιορίστε ποιος έχει καταδικαστεί

-

Εφόσον καθορίζεται απευθείας στην καταδικαστική απόφαση, διάρκεια της περιόδου αποκλεισμού και σχετικό(-ά) σημείο(-α)

-

Σε περίπτωση καταδικης, ο οικονομικός φορέας έχει λάβει μέτρα που να αποδεικνύουν την αξιοπιστία του παρά την ύπαρξη σχετικού λόγου αποκλεισμού (“αυτοκάθαρση”);

Ναι / Όχι

Περιγράψτε τα μέτρα που λήφθηκαν

-

Εάν η σχετική τεκμηρίωση διατίθεται ηλεκτρονικά, αναφέρετε:

Ναι / Όχι

Διαδικτυακή Διεύθυνση

-

Επακριβή στοιχεία αναφοράς των εγγράφων

-

Αρχή ή Φορέας έκδοσης

-

Διαφθορά

Έχει ο ίδιος ο οικονομικός φορέας ή οποιοδήποτε πρόσωπο το οποίο είναι μέλος του διοικητικού, διευθυντικού ή εποπτικού του οργάνου ή έχει εξουσία εκπροσώπησης, λήψης αποφάσεων ή ελέγχου σε αυτό καταδικαστεί με τελεσίδικη απόφαση για έναν από τους λόγους που παρατίθενται στο σχετικό θεσμικό πλαίσιο, η οποία έχει εκδοθεί πριν από πέντε έτη κατά το μέγιστο ή στην οποία έχει οριστεί απευθείας περίοδος αποκλεισμού που εξακολουθεί να ισχύει;

Απάντηση:

Ναι / Όχι

Ημερομηνία της καταδίκης

..

Λόγος(-οι)

-

Προσδιορίστε ποιος έχει καταδικαστεί

-

Εφόσον καθορίζεται απευθείας στην καταδικαστική απόφαση, διάρκεια της περιόδου αποκλεισμού και σχετικό(-ά) σημείο(-α)

-

Σε περίπτωση καταδικης, ο οικονομικός φορέας έχει λάβει μέτρα που να αποδεικνύουν την αξιοπιστία του παρά την ύπαρξη σχετικού λόγου αποκλεισμού (“αυτοκάθαρση”);

Ναι / Όχι

Περιγράψτε τα μέτρα που λήφθηκαν

Περιγράψτε τα μέτρα που λήφθηκαν

-

Εάν η σχετική τεκμηρίωση διατίθεται ηλεκτρονικά, αναφέρετε:

Ναι / Όχι

Διαδικτυακή Διεύθυνση

-

Επακριβή στοιχεία αναφοράς των εγγράφων

-

Αρχή ή Φορέας έκδοσης

-

Απάτη

Έχει ο ίδιος ο οικονομικός φορέας ή οποιοδήποτε πρόσωπο το οποίο είναι μέλος του διοικητικού, διευθυντικού ή εποπτικού του οργάνου ή έχει εξουσία εκπροσώπησης, λήψης αποφάσεων ή ελέγχου σε αυτό καταδικαστεί με τελεσίδικη απόφαση για έναν από τους λόγους που παρατίθενται στο σχετικό θεσμικό πλαίσιο, η οποία έχει εκδοθεί πριν από πέντε έτη κατά το μέγιστο ή στην οποία έχει οριστεί απευθείας περίοδος αποκλεισμού που εξακολουθεί να ισχύει;

Απάντηση:

Ναι / Όχι

Ημερομηνία της καταδίκης

..

Λόγος(-οι)

-

Προσδιορίστε ποιος έχει καταδικαστεί

-

Εφόσον καθορίζεται απευθείας στην καταδικαστική απόφαση, διάρκεια της περιόδου αποκλεισμού και σχετικό(-ά) σημείο(-α)

-

Σε περίπτωση καταδίκης, ο οικονομικός φορέας έχει λάβει μέτρα που να αποδεικνύουν την αξιοπιστία του παρά την ύπαρξη σχετικού λόγου αποκλεισμού ("αυτοκάθαρση");

Ναι / Όχι

Περιγράψτε τα μέτρα που λήφθηκαν

-

Εάν η σχετική τεκμηρίωση διατίθεται ηλεκτρονικά, αναφέρετε:

Ναι / Όχι

Διαδικτυακή Διεύθυνση

Διαδικτυακή Διεύθυνση

-

Επακριβή στοιχεία αναφοράς των εγγράφων

-

Αρχή ή Φορέας έκδοσης

-

Τρομοκρατικά εγκλήματα ή εγκλήματα συνδεόμενα με τρομοκρατικές δραστηριότητες Έχει ο ίδιος ο οικονομικός φορέας ή οποιοδήποτε πρόσωπο το οποίο είναι μέλος του διοικητικού, διευθυντικού ή εποπτικού του οργάνου ή έχει εξουσία εκπροσώπησης, λήψης αποφάσεων ή ελέγχου σε αυτό καταδικαστεί με τελεσίδικη απόφαση για έναν από τους λόγους που παρατίθενται στο σχετικό θεσμικό πλαίσιο, η οποία έχει εκδοθεί πριν από πέντε έτη κατά το μέγιστο ή στην οποία έχει οριστεί απευθείας περίοδος αποκλεισμού που εξακολουθεί να ισχύει;

Απάντηση:

Ναι / Όχι

Ημερομηνία της καταδίκης

..

Λόγος(-οι)

-

Προσδιορίστε ποιος έχει καταδικαστεί

-

Εφόσον καθορίζεται απευθείας στην καταδικαστική απόφαση, διάρκεια της περιόδου αποκλεισμού και σχετικό(-ά) σημείο(-α)

-

Σε περίπτωση καταδίκης, ο οικονομικός φορέας έχει λάβει μέτρα που να αποδεικνύουν την αξιοπιστία του παρά την ύπαρξη σχετικού λόγου αποκλεισμού ("αυτοκάθαρση");

Ναι / Όχι

Περιγράψτε τα μέτρα που λήφθηκαν

-

Εάν η σχετική τεκμηρίωση διατίθεται ηλεκτρονικά, αναφέρετε:

Ναι / Όχι

Διαδικτυακή Διεύθυνση

-

Επακριβή στοιχεία αναφοράς των εγγράφων

-

Αρχή ή Φορέας έκδοσης

-

Νομιμοποίηση εσόδων από παράνομες δραστηριότητες ή χρηματοδότηση της τρομοκρατίας

Έχει ο ίδιος ο οικονομικός φορέας ή οποιοδήποτε πρόσωπο το οποίο είναι μέλος του Έχει ο ίδιος ο οικονομικός φορέας ή οποιοδήποτε πρόσωπο το οποίο είναι μέλος του διοικητικού, διευθυντικού ή εποπτικού του οργάνου ή έχει εξουσία εκπροσώπησης, λήψης αποφάσεων ή ελέγχου σε αυτό καταδικαστεί με τελεσίδικη απόφαση για έναν από τους λόγους που παρατίθενται στο σχετικό θεσμικό πλαίσιο, η οποία έχει εκδοθεί πριν από πέντε έτη κατά το μέγιστο ή στην οποία έχει οριστεί απευθείας περίοδος αποκλεισμού που εξακολουθεί να ισχύει;

Απάντηση:

Ναι / Όχι

Ημερομηνία της καταδίκης

..

Λόγος(-οι)

-

Προσδιορίστε ποιος έχει καταδικαστεί

-

Εφόσον καθορίζεται απευθείας στην καταδικαστική απόφαση, διάρκεια της περιόδου αποκλεισμού και σχετικό(-ά) σημείο(-α)

-

Σε περίπτωση καταδίκης, ο οικονομικός φορέας έχει λάβει μέτρα που να αποδεικνύουν την αξιοπιστία του παρά την ύπαρξη σχετικού λόγου αποκλεισμού (“αυτοκάθαρση”);

Ναι / Όχι

Περιγράψτε τα μέτρα που λήφθηκαν

-

Εάν η σχετική τεκμηρίωση διατίθεται ηλεκτρονικά, αναφέρετε:

Ναι / Όχι

Διαδικτυακή Διεύθυνση

-

Επακριβή στοιχεία αναφοράς των εγγράφων

-

Αρχή ή Φορέας έκδοσης

-

Παιδική εργασία και άλλες μορφές εμπορίας ανθρώπων

Έχει ο ίδιος ο οικονομικός φορέας ή οποιοδήποτε πρόσωπο το οποίο είναι μέλος του διοικητικού, διευθυντικού ή εποπτικού του οργάνου ή έχει εξουσία εκπροσώπησης, λήψης αποφάσεων ή ελέγχου σε αυτό καταδικαστεί με τελεσίδικη απόφαση για έναν από τους λόγους που παρατίθενται στο σχετικό θεσμικό πλαίσιο, η οποία έχει εκδοθεί πριν από πέντε έτη κατά το μέγιστο ή στην οποία έχει οριστεί απευθείας περίοδος αποκλεισμού που εξακολουθεί να ισχύει;

Απάντηση:

Ναι / Όχι

Ημερομηνία της καταδίκης

..

Λόγος(-οι)

Λόγος(-οι)

-

Προσδιορίστε ποιος έχει καταδικαστεί

-

Εφόσον καθορίζεται απευθείας στην καταδικαστική απόφαση, διάρκεια της περιόδου αποκλεισμού και σχετικό(-ά) σημείο(-α)

-

Σε περίπτωση καταδίκης, ο οικονομικός φορέας έχει λάβει μέτρα που να αποδεικνύουν την αξιοπιστία του παρά την ύπαρξη σχετικού λόγου αποκλεισμού ("αυτοκάθαρση");

Ναι / Όχι

Περιγράψτε τα μέτρα που λήφθηκαν

-

Εάν η σχετική τεκμηρίωση διατίθεται ηλεκτρονικά, αναφέρετε:

Ναι / Όχι

Διαδικτυακή Διεύθυνση

-

Επακριβή στοιχεία αναφοράς των εγγράφων

-

Αρχή ή Φορέας έκδοσης

-

B: Λόγοι που σχετίζονται με την καταβολή φόρων ή εισφορών κοινωνικής ασφάλισης Καταβολή φόρων ή εισφορών κοινωνικής ασφάλισης:

Καταβολή φόρων

Ο οικονομικός φορέας έχει ανεκπλήρωτες υποχρεώσεις όσον αφορά την καταβολή φόρων, τόσο στη χώρα στην οποία είναι εγκατεστημένος όσο και στο κράτος μέλος της αναθέτουσας αρχής ή του αναθέτοντα φορέα, εάν είναι άλλο από τη χώρα εγκατάστασης; Απάντηση:

Ναι / Όχι

Χώρα ή κράτος μέλος για το οποίο πρόκειται

-

Ενεχόμενο ποσό

Με άλλα μέσα; Διευκρινίστε: Ναι / Όχι

Διευκρινίστε:

-

Ο οικονομικός φορέας έχει εκπληρώσει τις υποχρεώσεις του, είτε

Ο οικονομικός φορέας έχει εκπληρώσει τις υποχρεώσεις του, είτε καταβάλλοντας τους φόρους ή τις εισφορές κοινωνικής ασφάλισης που οφείλει, συμπεριλαμβανομένων, κατά περίπτωση, των δεδουλευμένων τόκων ή των προστίμων, είτε υπαγόμενος σε

δεσμευτικό διακανονισμό για την καταβολή τους; Ναι / Όχι

Περιγράψτε τα μέτρα που λήφθηκαν

-

Η εν λόγω απόφαση είναι τελεσίδικη και δεσμευτική; Ναι / Όχι

..

Σε περίπτωση καταδικαστικής απόφασης, εφόσον ορίζεται απευθείας σε αυτήν, η διάρκεια της περιόδου αποκλεισμού:

-

Εάν η σχετική τεκμηρίωση διατίθεται ηλεκτρονικά, αναφέρετε:

Ναι / Όχι

Διαδικτυακή Διεύθυνση

-

Επακριβή στοιχεία αναφοράς των εγγράφων

-

Αρχή ή Φορέας έκδοσης

-

Καταβολή εισφορών κοινωνικής ασφάλισης

Ο οικονομικός φορέας έχει ανεκπλήρωτες υποχρεώσεις όσον αφορά την καταβολή εισφορών κοινωνικής ασφάλισης, τόσο στη χώρα στην οποία είναι εγκατεστημένος όσο και στο κράτος μέλος της αναθέτουσας αρχής ή του αναθέτοντα φορέα, εάν είναι άλλο από τη χώρα εγκατάστασης;

Απάντηση:

Ναι / Όχι

Χώρα ή κράτος μέλος για το οποίο πρόκειται

-

Ενεχόμενο ποσό

Με άλλα μέσα; Διευκρινίστε: Ναι / Όχι

Διευκρινίστε:

-

Ο οικονομικός φορέας έχει εκπληρώσει τις υποχρεώσεις του, είτε

Ο οικονομικός φορέας έχει εκπληρώσει τις υποχρεώσεις του, είτε καταβάλλοντας τους φόρους ή τις εισφορές κοινωνικής ασφάλισης που οφείλει, συμπεριλαμβανομένων, κατά περίπτωση, των δεδουλευμένων τόκων ή των προστίμων, είτε υπαγόμενος σε δεσμευτικό διακανονισμό για την καταβολή τους; Ναι / Όχι

Περιγράψτε τα μέτρα που λήφθηκαν

-

Η εν λόγω απόφαση είναι τελεσίδικη και δεσμευτική; Ναι / Όχι

..

Σε περίπτωση καταδικαστικής απόφασης, εφόσον ορίζεται απευθείας σε αυτήν, η διάρκεια της περιόδου αποκλεισμού:

-

Εάν η σχετική τεκμηρίωση διατίθεται ηλεκτρονικά, αναφέρετε:

Ναι / Όχι

Διαδικτυακή Διεύθυνση

-

Επακριβή στοιχεία αναφοράς των εγγράφων

-

Αρχή ή Φορέας έκδοσης

-

Γ: Λόγοι που σχετίζονται με αφερεγγυότητα, σύγκρουση συμφερόντων ή επαγγελματικό παράπτωμα

Πληροφορίες σχετικά με πιθανή αφερεγγυότητα, σύγκρουση συμφερόντων ή επαγγελματικό παράπτωμα
Αθέτηση των υποχρεώσεων στον τομέα του περιβαλλοντικού δικαίου

Ο οικονομικός φορέας έχει, εν γνώσει του, αθετήσει τις υποχρεώσεις του στους τομείς του περιβαλλοντικού δικαίου; Απάντηση:

Ναι / Όχι

Περιγράψτε τα μέτρα που λήφθηκαν

-

Σε περίπτωση καταδικής, ο οικονομικός φορέας έχει λάβει μέτρα που να αποδεικνύουν την αξιοπιστία του παρά την ύπαρξη σχετικού λόγου αποκλεισμού ("αυτοκάθαρση");

Ναι / Όχι

Περιγράψτε τα μέτρα που λήφθηκαν

-

Εάν η σχετική τεκμηρίωση διατίθεται ηλεκτρονικά, αναφέρετε:

Ναι / Όχι

Διαδικτυακή Διεύθυνση

Διαδικτυακή Διεύθυνση

-

Επακριβή στοιχεία αναφοράς των εγγράφων

-

Αρχή ή Φορέας έκδοσης

-

Αθέτηση των υποχρεώσεων στον τομέα του κοινωνικού δικαίου

Ο οικονομικός φορέας έχει, εν γνώσει του, αθετήσει τις υποχρεώσεις του στους τομείς του κοινωνικού δικαίου;

Απάντηση:

Ναι / Όχι

Περιγράψτε τα μέτρα που λήφθηκαν

-

Σε περίπτωση καταδίκης, ο οικονομικός φορέας έχει λάβει μέτρα που να αποδεικνύουν την αξιοπιστία του παρά την ύπαρξη σχετικού λόγου αποκλεισμού ("αυτοκάθαρση");

Ναι / Όχι

Περιγράψτε τα μέτρα που λήφθηκαν

-

Εάν η σχετική τεκμηρίωση διατίθεται ηλεκτρονικά, αναφέρετε:

Ναι / Όχι

Διαδικτυακή Διεύθυνση

-

Επακριβή στοιχεία αναφοράς των εγγράφων

-

Αρχή ή Φορέας έκδοσης

-

Αθέτηση των υποχρεώσεων στον τομέα του εργατικού δικαίου

Ο οικονομικός φορέας έχει, εν γνώσει του, αθετήσει τις υποχρεώσεις του στους τομείς του εργατικού δικαίου;

Απάντηση:

Ναι / Όχι

Περιγράψτε τα μέτρα που λήφθηκαν

-

Σε περίπτωση καταδίκης, ο οικονομικός φορέας έχει λάβει μέτρα που να αποδεικνύουν την αξιοπιστία του παρά την ύπαρξη σχετικού λόγου αποκλεισμού ("αυτοκάθαρση");

Ναι / Όχι

Περιγράψτε τα μέτρα που λήφθηκαν

-

Εάν η σχετική τεκμηρίωση διατίθεται ηλεκτρονικά, αναφέρετε:

Εάν η σχετική τεκμηρίωση διατίθεται ηλεκτρονικά, αναφέρετε:

Ναι / Όχι

Διαδικτυακή Διεύθυνση

-

Επακριβή στοιχεία αναφοράς των εγγράφων

-

Αρχή ή Φορέας έκδοσης

-

Πτώχευση

Ο οικονομικός φορέας τελεί υπό πτώχευση;

Απάντηση:

Ναι / Όχι

Παρακαλώ αναφέρετε λεπτομερείς πληροφορίες

-

Διευκρινίστε τους λόγους για τους οποίους, ωστόσο, μπορείτε να εκτελέσετε τη σύμβαση. Οι πληροφορίες αυτές δεν είναι απαραίτητο να παρασχεθούν εάν ο αποκλεισμός των οικονομικών φορέων στην παρούσα περίπτωση έχει καταστεί υποχρεωτικός βάσει του εφαρμοστέου εθνικού δικαίου χωρίς δυνατότητα παρέκκλισης όταν ο οικονομικός φορέας είναι, ωστόσο, σε θέση να εκτελέσει τη σύμβαση.

-

Εάν η σχετική τεκμηρίωση διατίθεται ηλεκτρονικά, αναφέρετε:

Ναι / Όχι

Διαδικτυακή Διεύθυνση

-

Επακριβή στοιχεία αναφοράς των εγγράφων

-

Αρχή ή Φορέας έκδοσης

-

Διαδικασία εξυγίανσης ή ειδικής εκκαθάρισης

Έχει υπαχθεί ο οικονομικός φορέας σε διαδικασία εξυγίανσης ή ειδικής εκκαθάρισης;

Απάντηση:

Ναι / Όχι

Παρακαλώ αναφέρετε λεπτομερείς πληροφορίες

-

Διευκρινίστε τους λόγους για τους οποίους, ωστόσο, μπορείτε να

Διευκρινίστε τους λόγους για τους οποίους, ωστόσο, μπορείτε να εκτελέσετε τη σύμβαση. Οι πληροφορίες αυτές δεν είναι απαραίτητο να παρασχεθούν εάν ο αποκλεισμός των οικονομικών φορέων στην παρούσα περίπτωση έχει καταστεί υποχρεωτικός βάσει του εφαρμοστέου εθνικού δικαίου χωρίς δυνατότητα παρέκκλισης όταν ο οικονομικός φορέας είναι, ωστόσο, σε θέση να εκτελέσει τη σύμβαση.

-

Εάν η σχετική τεκμηρίωση διατίθεται ηλεκτρονικά, αναφέρετε:

Ναι / Όχι

Διαδικτυακή Διεύθυνση

-

Επακριβή στοιχεία αναφοράς των εγγράφων

-

Αρχή ή Φορέας έκδοσης

-

Διαδικασία πτωχευτικού συμβιβασμού

Έχει υπαχθεί ο οικονομικός φορέας σε διαδικασία πτωχευτικού συμβιβασμού;

Απάντηση:

Ναι / Όχι

Παρακαλώ αναφέρετε λεπτομερείς πληροφορίες

-

Διευκρινίστε τους λόγους για τους οποίους, ωστόσο, μπορείτε να εκτελέσετε τη σύμβαση. Οι πληροφορίες αυτές δεν είναι απαραίτητο να παρασχεθούν εάν ο αποκλεισμός των οικονομικών φορέων στην παρούσα περίπτωση έχει καταστεί υποχρεωτικός βάσει του εφαρμοστέου εθνικού δικαίου χωρίς δυνατότητα παρέκκλισης όταν ο οικονομικός φορέας είναι, ωστόσο, σε θέση να εκτελέσει τη σύμβαση.

-

Εάν η σχετική τεκμηρίωση διατίθεται ηλεκτρονικά, αναφέρετε:

Ναι / Όχι

Διαδικτυακή Διεύθυνση

-

Επακριβή στοιχεία αναφοράς των εγγράφων

-

Αρχή ή Φορέας έκδοσης

-

Ανάλογη κατάσταση προβλεπόμενη σε εθνικές νομοθετικές και κανονιστικές διατάξεις

Βρίσκεται ο οικονομικός φορέας σε οποιαδήποτε ανάλογη κατάσταση προκύπτουσα από παρόμοια διαδικασία προβλεπόμενη σε εθνικές νομοθετικές και κανονιστικές διατάξεις;

Απάντηση:

Ναι / Όχι

Παρακαλώ αναφέρετε λεπτομερείς πληροφορίες

Παρακαλώ αναφέρετε λεπτομερείς πληροφορίες

-

Διευκρινίστε τους λόγους για τους οποίους, ωστόσο, μπορείτε να εκτελέσετε τη σύμβαση. Οι πληροφορίες αυτές δεν είναι απαραίτητο να παρασχεθούν εάν ο αποκλεισμός των οικονομικών φορέων στην παρούσα περίπτωση έχει καταστεί υποχρεωτικός βάσει του εφαρμοστέου εθνικού δικαίου χωρίς δυνατότητα παρέκκλισης όταν ο οικονομικός φορέας είναι, ωστόσο, σε θέση να εκτελέσει τη σύμβαση.

-

Εάν η σχετική τεκμηρίωση διατίθεται ηλεκτρονικά, αναφέρετε:

Ναι / Όχι

Διαδικτυακή Διεύθυνση

-

Επακριβή στοιχεία αναφοράς των εγγράφων

-

Αρχή ή Φορέας έκδοσης

-

Υπό αναγκαστική διαχείριση από εκκαθαριστή ή από το δικαστήριο

Τελεί ο οικονομικός φορέας υπό αναγκαστική διαχείριση από εκκαθαριστή ή από το δικαστήριο;

Απάντηση:

Ναι / Όχι

Παρακαλώ αναφέρετε λεπτομερείς πληροφορίες

-

Διευκρινίστε τους λόγους για τους οποίους, ωστόσο, μπορείτε να εκτελέσετε τη σύμβαση. Οι πληροφορίες αυτές δεν είναι απαραίτητο να παρασχεθούν εάν ο αποκλεισμός των οικονομικών φορέων στην παρούσα περίπτωση έχει καταστεί υποχρεωτικός βάσει του εφαρμοστέου εθνικού δικαίου χωρίς δυνατότητα παρέκκλισης όταν ο οικονομικός φορέας είναι, ωστόσο, σε θέση να εκτελέσει τη σύμβαση.

-

Εάν η σχετική τεκμηρίωση διατίθεται ηλεκτρονικά, αναφέρετε:

Ναι / Όχι

Διαδικτυακή Διεύθυνση

-

Επακριβή στοιχεία αναφοράς των εγγράφων

-

Αρχή ή Φορέας έκδοσης

-

Αναστολή επιχειρηματικών δραστηριοτήτων

Έχουν ανασταλεί οι επιχειρηματικές δραστηριότητες του οικονομικού φορέα; Απάντηση:

Απάντηση:

Ναι / Όχι

Παρακαλώ αναφέρετε λεπτομερείς πληροφορίες

-

Διευκρινίστε τους λόγους για τους οποίους, ωστόσο, μπορείτε να εκτελέσετε τη σύμβαση. Οι πληροφορίες αυτές δεν είναι απαραίτητο να παρασχεθούν εάν ο αποκλεισμός των οικονομικών φορέων στην παρούσα περίπτωση έχει καταστεί υποχρεωτικός βάσει του εφαρμοστέου εθνικού δικαίου χωρίς δυνατότητα παρέκκλισης όταν ο οικονομικός φορέας είναι, ωστόσο, σε θέση να εκτελέσει τη σύμβαση.

-

Εάν η σχετική τεκμηρίωση διατίθεται ηλεκτρονικά, αναφέρετε:

Ναι / Όχι

Διαδικτυακή Διεύθυνση

-

Επακριβή στοιχεία αναφοράς των εγγράφων

-

Αρχή ή Φορέας έκδοσης

-

Ένοχος σοβαρού επαγγελματικού παραπτώματος

Έχει διαπράξει ο οικονομικός φορέας σοβαρό επαγγελματικό παράπτωμα;

Απάντηση:

Ναι / Όχι

Παρακαλώ αναφέρετε λεπτομερείς πληροφορίες

-

Σε περίπτωση καταδικης, ο οικονομικός φορέας έχει λάβει μέτρα που να αποδεικνύουν την αξιοπιστία του παρά την ύπαρξη σχετικού λόγου αποκλεισμού (“αυτοκάθαρση”);

Ναι / Όχι

Περιγράψτε τα μέτρα που λήφθηκαν

-

Εάν η σχετική τεκμηρίωση διατίθεται ηλεκτρονικά, αναφέρετε:

Ναι / Όχι

Διαδικτυακή Διεύθυνση

-

Επακριβή στοιχεία αναφοράς των εγγράφων

-

Αρχή ή Φορέας έκδοσης

-

Συμφωνίες με άλλους οικονομικούς φορείς με στόχο τη στρέβλωση του ανταγωνισμού

Έχει συνάψει ο οικονομικός φορέας συμφωνίες με άλλους οικονομικούς φορείς με Έχει συνάψει ο οικονομικός φορέας συμφωνίες με άλλους οικονομικούς φορείς με σκοπό τη στρέβλωση του ανταγωνισμού;

Απάντηση:

Ναι / Όχι

Παρακαλώ αναφέρετε λεπτομερείς πληροφορίες

-

Σε περίπτωση καταδικης, ο οικονομικός φορέας έχει λάβει μέτρα που να αποδεικνύουν την αξιοπιστία του παρά την ύπαρξη σχετικού λόγου αποκλεισμού ("αυτοκάθαρση");

Ναι / Όχι

Περιγράψτε τα μέτρα που λήφθηκαν

-

Εάν η σχετική τεκμηρίωση διατίθεται ηλεκτρονικά, αναφέρετε:

Ναι / Όχι

Διαδικτυακή Διεύθυνση

-

Επακριβή στοιχεία αναφοράς των εγγράφων

-

Αρχή ή Φορέας έκδοσης

-

Σύγκρουση συμφερόντων λόγω της συμμετοχής του στη διαδικασία σύναψης σύμβασης Γνωρίζει ο οικονομικός φορέας την ύπαρξη τυχόν σύγκρουσης συμφερόντων λόγω της συμμετοχής του στη διαδικασία σύναψης σύμβασης;

Απάντηση:

Ναι / Όχι

Παρακαλώ αναφέρετε λεπτομερείς πληροφορίες

-

Εάν η σχετική τεκμηρίωση διατίθεται ηλεκτρονικά, αναφέρετε:

Ναι / Όχι

Διαδικτυακή Διεύθυνση

-

Επακριβή στοιχεία αναφοράς των εγγράφων

-

Αρχή ή Φορέας έκδοσης

-

Παροχή συμβουλών ή εμπλοκή στην προετοιμασία της διαδικασίας σύναψης της σύμβασης

Έχει παράσχει ο οικονομικός φορέας ή επιχείρηση συνδεδεμένη με αυτόν συμβουλές στην αναθέτουσα αρχή ή στον αναθέτοντα φορέα ή έχει με άλλο τρόπο εμπλακεί στην προετοιμασία της διαδικασίας σύναψης της σύμβασης;

Απάντηση:

Απάντηση:

Ναι / Όχι

Παρακαλώ αναφέρετε λεπτομερείς πληροφορίες

-

Εάν η σχετική τεκμηρίωση διατίθεται ηλεκτρονικά, αναφέρετε:

Ναι / Όχι

Διαδικτυακή Διεύθυνση

-

Επακριβή στοιχεία αναφοράς των εγγράφων

-

Αρχή ή Φορέας έκδοσης

-

Πρόωρη καταγγελία, αποζημιώσεις ή άλλες παρόμοιες κυρώσεις

Έχει υποστεί ο οικονομικός φορέας πρόωρη καταγγελία προηγούμενης δημόσιας σύμβασης, προηγούμενης σύμβασης με αναθέτοντα φορέα ή προηγούμενης σύμβασης παραχώρησης, ή επιβολή αποζημιώσεων ή άλλων παρόμοιων κυρώσεων σε σχέση με την εν λόγω προηγούμενη σύμβαση;

Απάντηση:

Ναι / Όχι

Παρακαλώ αναφέρετε λεπτομερείς πληροφορίες

-

Σε περίπτωση καταδικης, ο οικονομικός φορέας έχει λάβει μέτρα που να αποδεικνύουν την αξιοπιστία του παρά την ύπαρξη σχετικού λόγου αποκλεισμού ("αυτοκάθαρση");

Ναι / Όχι

Περιγράψτε τα μέτρα που λήφθηκαν

-

Εάν η σχετική τεκμηρίωση διατίθεται ηλεκτρονικά, αναφέρετε:

Ναι / Όχι

Διαδικτυακή Διεύθυνση

-

Επακριβή στοιχεία αναφοράς των εγγράφων

-

Αρχή ή Φορέας έκδοσης

-

Ψευδείς δηλώσεις, απόκρυψη πληροφοριών, ανικανότητα υποβολής δικαιολογητικών, απόκτηση εμπιστευτικών πληροφοριών

Ο οικονομικός φορέας επιβεβαιώνει ότι: α) έχει κριθεί ένοχος σοβαρών ψευδών

Ο οικονομικός φορέας επιβεβαιώνει ότι: α) έχει κριθεί ένοχος σοβαρών ψευδών δηλώσεων κατά την παροχή των πληροφοριών που απαιτούνται για την εξακρίβωση της απουσίας των λόγων αποκλεισμού ή την πλήρωση των κριτηρίων επιλογής, β) έχει αποκρύψει τις πληροφορίες αυτές, γ) δεν ήταν σε θέση να υποβάλει, χωρίς καθυστέρηση, τα δικαιολογητικά που απαιτούνται από την αναθέτουσα αρχή ή τον αναθέτοντα φορέα, και δ) έχει επιχειρήσει να επηρεάσει με αθέμιτο τρόπο τη διαδικασία λήψης αποφάσεων της αναθέτουσας αρχής ή του αναθέτοντα φορέα, να αποκτήσει εμπιστευτικές πληροφορίες που ενδέχεται να του αποφέρουν αθέμιτο πλεονέκτημα στη διαδικασία σύναψης σύμβασης ή να παράσχει εξ αμελείας παραπλανητικές πληροφορίες που ενδέχεται να επηρεάσουν ουσιωδώς τις αποφάσεις που αφορούν τον αποκλεισμό, την επιλογή ή την ανάθεση; Απάντηση: Ναι / Όχι

Εάν η σχετική τεκμηρίωση διατίθεται ηλεκτρονικά, αναφέρετε:

Ναι / Όχι

Διαδικτυακή Διεύθυνση

-

Επακριβή στοιχεία αναφοράς των εγγράφων

-

Αρχή ή Φορέας έκδοσης

-

Δ: Άλλοι λόγοι αποκλεισμού που ενδέχεται να προβλέπονται από την εθνική νομοθεσία

Δ: Άλλοι λόγοι αποκλεισμού που ενδέχεται να προβλέπονται από την εθνική νομοθεσία του κράτους μέλους της αναθέτουσας αρχής ή του αναθέτοντος φορέα

Αμιγώς εθνικοί λόγοι αποκλεισμού

Ισχύουν οι αμιγώς εθνικοί λόγοι αποκλεισμού που ορίζονται στη σχετική προκήρυξη /γνωστοποίηση ή στα έγγραφα της διαδικασίας σύναψης σύμβασης; Απάντηση:

Ναι / Όχι

Περιγράψτε τα μέτρα που λήφθηκαν

-

Σε περίπτωση καταδικής, ο οικονομικός φορέας έχει λάβει μέτρα που να αποδεικνύουν την αξιοπιστία του παρά την ύπαρξη σχετικού λόγου αποκλεισμού (“αυτοκάθαρση”);

Ναι / Όχι

Περιγράψτε τα μέτρα που λήφθηκαν

-

Εάν η σχετική τεκμηρίωση διατίθεται ηλεκτρονικά, αναφέρετε:

Ναι / Όχι

Διαδικτυακή Διεύθυνση

-

Επακριβή στοιχεία αναφοράς των εγγράφων

-

Αρχή ή Φορέας έκδοσης

-

Μέρος IV: Κριτήρια επιλογής

A: Καταλληλότητα

Ο οικονομικός φορέας πρέπει να παράσχει πληροφορίες μόνον όταν τα σχετικά κριτήρια επιλογής έχουν προσδιοριστεί από την αναθέτουσα αρχή ή τον αναθέτοντα φορέα στη σχετική προκήρυξη/γνωστοποίηση ή στα έγγραφα της διαδικασίας σύναψης σύμβασης που αναφέρονται στην προκήρυξη /γνωστοποίηση.

Εγγραφή στο σχετικό επαγγελματικό μητρώο

Ο οικονομικός φορέας είναι εγγεγραμμένος στα σχετικά επαγγελματικά μητρώα που τηρούνται στο κράτος μέλος εγκατάστασής του, όπως περιγράφεται στο παράρτημα XI της οδηγίας 2014/24/ΕΕ· οι οικονομικοί φορείς από ορισμένα κράτη μέλη μπορεί να οφείλουν να συμμορφώνονται με άλλες απαιτήσεις που καθορίζονται στο παράρτημα αυτό. Απάντηση: Ναι / Όχι

Εάν η σχετική τεκμηρίωση διατίθεται ηλεκτρονικά, αναφέρετε:

Ναι / Όχι

Διαδικτυακή Διεύθυνση

-

Επακριβή στοιχεία αναφοράς των εγγράφων

-

Αρχή ή Φορέας έκδοσης

-

Εγγραφή στο σχετικό εμπορικό μητρώο

Ο οικονομικός φορέας είναι εγγεγραμμένος στα σχετικά εμπορικά μητρώα που τηρούνται στο κράτος μέλος εγκατάστασής του, όπως περιγράφεται στο παράρτημα XI της οδηγίας 2014/24/ΕΕ· οι οικονομικοί φορείς από ορισμένα κράτη μέλη μπορεί να οφείλουν να συμμορφώνονται με άλλες απαιτήσεις που καθορίζονται στο παράρτημα αυτό. Απάντηση: Ναι / Όχι

Εάν η σχετική τεκμηρίωση διατίθεται ηλεκτρονικά, αναφέρετε:

Ναι / Όχι

Διαδικτυακή Διεύθυνση

-

Επακριβή στοιχεία αναφοράς των εγγράφων

-

Αρχή ή Φορέας έκδοσης

-

B: Οικονομική και χρηματοοικονομική επάρκεια

Ο οικονομικός φορέας πρέπει να παράσχει πληροφορίες μόνον όταν τα σχετικά

Ο οικονομικός φορέας πρέπει να παράσχει πληροφορίες μόνον όταν τα σχετικά κριτήρια επιλογής έχουνε προσδιοριστεί από την αναθέτουσα αρχή ή τον αναθέτοντα φορέα στη σχετική προκήρυξη/γνωστοποίηση ή στα έγγραφα της διαδικασίας σύναψης σύμβασης που αναφέρονται στην προκήρυξη /γνωστοποίηση.
("Ολικός") Ετήσιος κύκλος εργασιών

Ο ("ολικός") ετήσιος κύκλος εργασιών του οικονομικού φορέα για τον αριθμό οικονομικών ετών που απαιτούνται βάσει της σχετικής προκήρυξης /γνωστοποίησης ή των εγγράφων της διαδικασίας σύναψης σύμβασης είναι ο εξής:

Ημερομηνία Έναρξης - Ημερομηνία Λήξης

.. - ..

Ποσό

Εάν η σχετική τεκμηρίωση διατίθεται ηλεκτρονικά, αναφέρετε:

Ναι / Όχι

Διαδικτυακή Διεύθυνση

-

Επακριβή στοιχεία αναφοράς των εγγράφων

-

Αρχή ή Φορέας έκδοσης

-

Ετήσιος (“ειδικός”) κύκλος εργασιών

Ο ετήσιος (“ειδικός”) κύκλος εργασιών του οικονομικού φορέα στον επιχειρηματικό τομέα που καλύπτεται από τη σύμβαση και προσδιορίζεται στη σχετική προκήρυξη/γνωστοποίηση ή στα έγγραφα της διαδικασίας σύναψης σύμβασης για τον αριθμό οικονομικών ετών που απαιτούνται είναι ο εξής: Ημερομηνία Έναρξης - Ημερομηνία Λήξης

.. - ..

Ποσό

Εάν η σχετική τεκμηρίωση διατίθεται ηλεκτρονικά, αναφέρετε:

Ναι / Όχι

Διαδικτυακή Διεύθυνση

-

Επακριβή στοιχεία αναφοράς των εγγράφων

-

Αρχή ή Φορέας έκδοσης

-

Σύσταση οικονομικού φορέα

Σε περίπτωση που οι πληροφορίες σχετικά με τον κύκλο εργασιών (ολικό ή

Σε περίπτωση που οι πληροφορίες σχετικά με τον κύκλο εργασιών (ολικό ή ειδικό) δεν είναι διαθέσιμες για ολόκληρη την απαιτούμενη περίοδο, αναφέρετε την ημερομηνία που ιδρύθηκε ή άρχισε τις δραστηριότητές του ο οικονομικός φορέας:

Προσδιορίστε

-

Εάν η σχετική τεκμηρίωση διατίθεται ηλεκτρονικά, αναφέρετε:

Ναι / Όχι

Διαδικτυακή Διεύθυνση

-

Επακριβή στοιχεία αναφοράς των εγγράφων

-

Αρχή ή Φορέας έκδοσης

-

Άλλες οικονομικές ή χρηματοοικονομικές απαιτήσεις

Όσον αφορά τις λουπές οικονομικές ή χρηματοοικονομικές απαιτήσεις, εάν υπάρχουν, οι οποίες ενδέχεται να έχουν προσδιοριστεί στη σχετική προκήρυξη /γνωστοποίηση ή στα έγγραφα της διαδικασίας σύναψης σύμβασης, ο οικονομικός φορέας δηλώνει ότι:

Περιγράψτε τα μέτρα που λήφθηκαν

-

Εάν η σχετική τεκμηρίωση διατίθεται ηλεκτρονικά, αναφέρετε:

Ναι / Όχι

Διαδικτυακή Διεύθυνση

-

Επακριβή στοιχεία αναφοράς των εγγράφων

-

Αρχή ή Φορέας έκδοσης

-

Γ: Τεχνική και επαγγελματική ικανότητα

Ο οικονομικός φορέας πρέπει να παράσχει πληροφορίες μόνον όταν τα σχετικά κριτήρια επιλογής έχουν προσδιοριστεί από την αναθέτουσα αρχή ή τον αναθέτοντα φορέα στη σχετική προκήρυξη/γνωστοποίηση ή στα έγγραφα της διαδικασίας σύναψης σύμβασης που αναφέρονται στην προκήρυξη /γνωστοποίηση.

Για τις συμβάσεις υπηρεσιών: παροχή υπηρεσιών είδους που έχει προσδιοριστεί Μόνο για δημόσιες συμβάσεις υπηρεσιών: Κατά τη διάρκεια της περιόδου αναφοράς, ο οικονομικός φορέας έχει παράσχει τις ακόλουθες κυριότερες υπηρεσίες του είδους που έχει προσδιοριστεί: Κατά τη σύνταξη του σχετικού καταλόγου αναφέρετε τα ποσά, τις ημερομηνίες και τους δημόσιους ή ιδιωτικούς παραλήπτες. Οι αναθέτουσες αρχές μπορούν να ζητούν έως τρία έτη και να επιτρέπουν την τεκμηρίωση πείρας που υπερβαίνει τα τρία έτη.

Περιγραφή

Περιγραφή

-

Ποσό

Ημερομηνία Έναρξης - Ημερομηνία Λήξης

.. - ..

Αποδέκτες

-

Εάν η σχετική τεκμηρίωση διατίθεται ηλεκτρονικά, αναφέρετε:

Ναι / Όχι

Διαδικτυακή Διεύθυνση

-

Επακριβή στοιχεία αναφοράς των εγγράφων

-

Αρχή ή Φορέας έκδοσης

-

Τεχνικός εξοπλισμός και μέτρα για την εξασφάλιση της ποιότητας Ο οικονομικός φορέας χρησιμοποιεί τον ακόλουθο τεχνικό εξοπλισμό και λαμβάνει τα ακόλουθα μέτρα για την εξασφάλιση της ποιότητας:
Παρακαλώ περιγράψτε

-

Εάν η σχετική τεκμηρίωση διατίθεται ηλεκτρονικά, αναφέρετε:

Ναι / Όχι

Διαδικτυακή Διεύθυνση

-

Επακριβή στοιχεία αναφοράς των εγγράφων

-

Αρχή ή Φορέας έκδοσης

-

Τίτλοι σπουδών και επαγγελματικών προσόντων

Οι ακόλουθοι τίτλοι σπουδών και επαγγελματικών προσόντων κατέχονται από: α) τον ίδιο τον πάροχο υπηρεσιών ή τον εργολάβο, και/ή (ανάλογα με τις απαιτήσεις που ορίζονται στη σχετική προκήρυξη/γνωστοποίηση ή στα έγγραφα της διαδικασίας σύναψης σύμβασης) β) τα διευθυντικά στελέχη του:
Παρακαλώ περιγράψτε

-

Εάν η σχετική τεκμηρίωση διατίθεται ηλεκτρονικά, αναφέρετε:

Ναι / Όχι

Διαδικτυακή Διεύθυνση

Διαδικτυακή Διεύθυνση

-

Επακριβή στοιχεία αναφοράς των εγγράφων

-

Αρχή ή Φορέας έκδοσης

-

Ποσοστό υπεργολαβίας

Ο οικονομικός φορέας προτίθεται, ενδεχομένως, να αναθέσει σε τρίτους υπό μορφή υπεργολαβίας το ακόλουθο μέρος (δηλαδή ποσοστό) της σύμβασης. Επισημαίνεται ότι εάν ο οικονομικός φορέας έχει αποφασίσει να αναθέσει μέρος της σύμβασης σε τρίτους υπό μορφή υπεργολαβίας και στηρίζεται στις ικανότητες του υπεργολάβου για την εκτέλεση του εν λόγω μέρους, τότε θα πρέπει να συμπληρωθεί χωριστό ΕΕΕΣ για τους σχετικούς υπεργολάβους, βλέπε μέρος II, ενότητα Γ ανωτέρω. Προσδιορίστε

-

Εάν η σχετική τεκμηρίωση διατίθεται ηλεκτρονικά, αναφέρετε:

Ναι / Όχι

Διαδικτυακή Διεύθυνση

-

Επακριβή στοιχεία αναφοράς των εγγράφων

-

Αρχή ή Φορέας έκδοσης

-

Δ: Συστήματα διασφάλισης ποιότητας και πρότυπα περιβαλλοντικής διαχείρισης

Ο οικονομικός φορέας πρέπει να παράσχει πληροφορίες μόνον όταν τα συστήματα διασφάλισης ποιότητας και/ή τα πρότυπα περιβαλλοντικής διαχείρισης έχουν ζητηθεί από την αναθέτουσα αρχή ή τον αναθέτοντα φορέα στη σχετική προκήρυξη/γνωστοποίηση ή στα έγγραφα τη διαδικασίας σύναψης σύμβασης που αναφέρονται στην προκήρυξη/γνωστοποίηση. Πιστοποιητικά από ανεξάρτητους οργανισμούς σχετικά με πρότυπα διασφάλισης ποιότητας

Θα είναι σε θέση ο οικονομικός φορέας να προσκομίσει πιστοποιητικά που έχουν εκδοθεί από ανεξάρτητους οργανισμούς που βεβαιώνουν ότι ο οικονομικός φορέας συμμορφώνεται με τα απαιτούμενα πρότυπα διασφάλισης ποιότητας, συμπεριλαμβανομένης της προσβασιμότητας για άτομα με ειδικές ανάγκες;

Απάντηση:

Ναι / Όχι

εξηγήστε τους λόγους και διευκρινίστε ποια άλλα αποδεικτικά

εξηγήστε τους λόγους και διευκρινίστε ποια άλλα αποδεικτικά μέσα μπορούν να προσκομιστούν όσον αφορά το σύστημα διασφάλισης ποιότητας:

-

Εάν η σχετική τεκμηρίωση διατίθεται ηλεκτρονικά, αναφέρετε:

Ναι / Όχι

Διαδικτυακή Διεύθυνση

-

Επακριβή στοιχεία αναφοράς των εγγράφων

-

Αρχή ή Φορέας έκδοσης

-

Πιστοποιητικά από ανεξάρτητους οργανισμούς σχετικά με συστήματα ή πρότυπα περιβαλλοντικής διαχείρισης

Θα είναι σε θέση ο οικονομικός φορέας να προσκομίσει πιστοποιητικά που έχουν εκδοθεί από ανεξάρτητους οργανισμούς που βεβαιώνουν ότι ο οικονομικός φορέας συμμορφώνεται με τα απαιτούμενα συστήματα ή πρότυπα περιβαλλοντικής διαχείρισης;

Απάντηση:

Ναι / Όχι εξηγήστε τους λόγους και διευκρινίστε ποια άλλα αποδεικτικά μέσα μπορούν να προσκομιστούν όσον αφορά τα συστήματα ή πρότυπα περιβαλλοντικής διαχείρισης:

-

Εάν η σχετική τεκμηρίωση διατίθεται ηλεκτρονικά, αναφέρετε:

Ναι / Όχι

Διαδικτυακή Διεύθυνση

-

Επακριβή στοιχεία αναφοράς των εγγράφων

-

Αρχή ή Φορέας έκδοσης

-

Λήξη

Μέρος VI: Τελικές δηλώσεις

Ο κάτωθι υπογεγραμμένος, δηλώνω επισήμως ότι τα στοιχεία που έχω αναφέρει σύμφωνα με τα μέρη II έως V ανωτέρω είναι ακριβή και ορθά και ότι έχω πλήρη επίγνωση των συνεπειών σε περίπτωση σοβαρών ψευδών δηλώσεων.

Ο κάτωθι υπογεγραμμένος, δηλώνω επισήμως ότι είμαι σε θέση, κατόπιν αιτήματος και χωρίς καθυστέρηση, να προσκομίσω τα πιστοποιητικά και τις λοιπές μορφές αποδεικτικών εγγράφων που αναφέρονται, εκτός εάν:

α) Η αναθέτουσα αρχή ή ο αναθέτων φορέας έχει τη δυνατότητα να λάβει τα σχετικά δικαιολογητικά απευθείας με πρόσβαση σε εθνική βάση δεδομένων σε οποιοδήποτε κράτος μέλος αυτή διατίθεται δωρεάν [υπό την προϋπόθεση ότι ο οικονομικός φορέας έχει παράσχει τις απαραίτητες πληροφορίες (διαδικτυακή διεύθυνση, αρχή ή φορέα έκδοσης, επακριβή στοιχεία αναφοράς των εγγράφων) που παρέχουν τη δυνατότητα στην αναθέτουσα αρχή ή στον αναθέτοντα φορέα να το πράξει] ή

β) Από τις 18 Οκτωβρίου 2018 το αργότερο (ανάλογα με την εθνική εφαρμογή του άρθρου 59 παράγραφος 5 δεύτερο εδάφιο της οδηγίας 2014/24/ΕΕ), η αναθέτουσα αρχή ή ο αναθέτων φορέας έχουν ήδη στην κατοχή τους τα σχετικά έγγραφα.

Ο κάτωθι υπογεγραμμένος δίδω επισήμως τη συγκατάθεσή μου στην αναθέτουσα αρχή ή τον αναθέτοντα φορέα, όπως καθορίζεται στο Μέρος I, ενότητα A, προκειμένου να αποκτήσει πρόσβαση σε δικαιολογητικά των πληροφοριών που έχουν υποβληθεί στο Μέρος III και το Μέρος IV του παρόντος Ευρωπαϊκού Ενιαίου Εγγράφου Σύμβασης για τους σκοπούς της διαδικασίας σύναψης σύμβασης, όπως καθορίζεται στο Μέρος I.

Ημερομηνία, τόπος και, όπου ζητείται ή απαιτείται, υπογραφή(-ές):

Ημερομηνία

Τόπος

Υπογραφή